盛京時報

陰曆甲戌五月八日
昭和九年六月十九日
西曆一千九百三十四年

本報價目本埠每份每月一圓一角(國幣) 外埠郵費在內每份每月一圓三角(國幣) 零售每份五分(國幣) 廣告刊費五號字每行十三字一日一圓(國幣)長期另議
發行人 染谷保藏 編輯人 菊池貞二 印刷人 東光明
發行所 奉天隅田町九番地 盛京時報社
電話 編輯部 營業部 營業部
各支埠社 新京 哈爾濱 大連 大阪

時論

水工試驗

中國第一水工試驗所在津舉行開工奠基禮。現已開始動工。這不僅在中國爲第一。在東亞亦爲創舉。

科學注重試驗。水利工程尤然。水工設計若僅依書本上的學理。所費必多。收效亦微。如能將水勢冲刷沉澱之原因。河身曲坡之關係。以及理想中堤防埽壩之設置。先以模型詳加試驗。以精確的結果。應用於實際工程。必能事半而功倍。這是科學的合理的辦法。在財政困難災祲頻仍的中國。是萬萬不可缺少的。

世界上水工試驗所的正式設立。始於德意志。一八九五年德國大水利家思格爾創辦試驗所於德萊斯登。試驗結果。成績極佳。嗣後歐西各國爭相設立。而以德國最爲普遍。亞州各國此種事業尚付缺如。中國幅員廣大。河流衆多。迄無妥善治理辦法。這種工作的需要。尤爲當務之急。

第一水工試驗所籌備將及六年。籌集工欵不及十四萬。僅足爲初步工程之用。這其間的原因。固然是爲天災人禍。內憂外患。歲無寧日。然而政府及國人對此事的漠不關心。由斯可見一斑。

現在『開發西北』『以建設求統一』的呼聲洋洋盈耳。然而就事實論。建設事業。水利爲患。永定河年年防險。海河淤塞無法澄清。黃河爲先。殃及數省。西北陝甘各地且常鬧旱災。引洛引涓工程刻不容緩。即一般人向來視爲不足爲患之長江。民國廿年亦鬧空前水災。雖有萬里江堤之興修。然而治本計劃尚待完成。政府及國人現既若眼建設。第一步應該對這首創的水工試驗所。於經濟上精神上協助其完成整個計劃。同時在相當期間之內成立第一第二……試驗所。而漸漸普遍於全國。

前日水工試驗所舉行奠基禮時。李書田致詞云。『……水利建設事業之繁多。連帶感覺水工人才之缺乏。該項人才之培養與造就。雖有賴於各大學之土木及水利專科。而水利工程。除研究學理外。尤應有試驗之設備。以明其實在之效用。故水工試驗所亦即可謂水利工程人士之實驗室』。

這段講演。當然是該所計劃之一。成立後自能逐步施行。然而我們所希望於各大學之土木。及水利專科者。但願其學理研究與實際試驗。兼籌並顧。以便出校以後。人人有從事於實際工作的可能。因爲在中國目前情形下。實際工作的專家至爲需要。

中國興辦學校教育垂卅年。大學校理科工科成績優良的學生不爲無人。留學外洋頗有深造者亦大有人在。但出校以後。往往充一個與理工科相近的(或絕對相反)行政官吏。或僅作一個大學教授。其能到工地去到工廠去從事於實際工作者爲數寥寥。固然國家工商業不振。使學實科者無一試身手的機會。但辦教育者不能創造一種側重試驗的風氣。徒講求書本上的學理。實爲數十年來教育的病態。

此外吾人還有一種感想。即任何事業必須有試驗的精神。方式雖然不同。一經試驗的結果。必然用力少而成功多。

除水利工程外。中國建設事業千頭萬緒。希望政府國人本此精神作去。如果盲目的亂幹。結果費時費財。徒勞無功!(庸報)

國際勞工會 商工時問題

日內瓦訊云、國際勞工大會午前開會、由法國資方代表陳述渠對于每星期四十小時工作制之意見、謂勞工局若自信於減少工作時間後、確能使失業人數大爲減少、而不致妨害經濟之復興、則四十小時工作制始可採取、否則以不實行爲妙、渠以爲勞工階級增加購買能力一層、不見得能得可貴之代價、據渠所見四十小時工作制一經實行、則出產成本、較前增加百分之十乃自百分之二十、而每一個工人作之效率、不見能以增加、即工作方法、亦不見有改良結果、不過成爲一種有意之膨脹政策、使一般人之窮困、爲之加甚而使經濟復興、受其影響而已若干政府之意見均如此、下午重行開會時、英政府代表列席謂此時訂立公約、減少工作時間、似嫌太早、但此問題、不妨請各府研究之、義政府代表米歇利斯宣稱、現代實業技術改進、每星期工作時間、必應減爲四十小時、米氏謂義政府以爲工作鐘點減少之必要與時俱進云旋有澳洲勞方代表及西班牙政府代表滿說、大會乃將勞工代表團體所提之決議案、提付表決、該決議案主張以國際勞工局之報告書爲討論工作時間之根據、並將其發交一種特別委會審查、結局以七十一票、對二十二票之多數通過、棄權者數人、法代表投贊成票、

美覆英戰債牒文 擬復開談判

倫敦訊云、英政府曾於本月四日以關於戰債之照會送達美政府、內稱英政府對於本年六月十五日到期戰債不能償付、頃聞此項復文、英政府業已收到、又訊美政府答復英政府關於戰債之牒文、略稱英國如於六月十五日、償付到期欠債八千五百六十七萬元、則當無不入於約翰森議案禁止對不履行義務國供給借欵者之範圍、苟英國提出償還戰債之任何辦法、美國願欣然討論之、債務國從未有以貨物抵付債欵、可爲雙方實施之提議、苟有之、美國可愼重攷慮之、復文聲明協約國欠英債欵與英欠美債欵、截然爲兩事、完全無關、英國之償付美債、並不以他國欠英債欵之命運爲轉移、復文又謂、察目前情勢、似英國非至戰債減至渠所可依允之數目後、不欲續有償付果爾則發起提議者應爲債務國、而非債權國、復文並聲稱、英國所稱不欲否認其義務一節、美府府業已閱悉美國人民不欲以不可能之担負加諸債務國云、

巴黎訊云、法內閣訊云法內閣十一日議決、不付六月十五日到期之美國戰債、

又訊、政府對於本年六月十五到期戰債問題、已具備公文電達法駐美大使特拉蒲耶、囑其轉送美政府、對於戰債仍維持一九三二年十二月十四日法院決定之法律上見解、即德國既已停止對法付欵、故法國亦即不能對美償還債務是也、自是年十二月十四後、雖政府經過種種事變、然法衆院之見地法政府始終恪守云、聞特氏將於六月十五前、以此式公文遞交美政府、按一九三二年十二月十五日到期戰債英國以現金償付當時赫理歐內閣已決定與英國採一致行動、亦以現金償付、衆院則大爲反對、赫里歐內閣因之辭職、對美戰債、遂至停付、

捷克京城訊云、捷克政府頃已通知美政府、謂本年六月十五日到期戰債、捷克政府不能償付、

華沙訊云、關於六月十五日到期戰債問題、波蘭政府已答覆華盛頓、此外波蘭財部又已滙寄三百萬美元、以償還波蘭在美國發行之整理公債息金云

國聯行政院決定 薩爾投票委員

日內瓦訊云、法德兩國解決薩爾公民投票問題之妥協案內、曾規定設立公民投票委員會、設委員三人、由國聯行政院任命之、另設技術顧問一人、以專家任之、據一般人所知、委員人選大約必係荷蘭高級官吏德瓌、瑞典外交部之羅酰、瑞士波郎脫魯、伊姆事赫利、又美國之華實女士對於公民投票問題富於撰著、將任委員會秘書長、並備諮詢云、按即兼任技術顧問之意、

傳杜氏所組織之第四國際 在美暗躍

紐約訊云、近頃蘇俄遣客杜洛斯基在法國透露組織第四國際之消息、查有美人斯瓦倍克者、其祖先爲荷蘭僑民、現在美國共產主義同盟書記、爲杜氏第四國際領袖之一、聞美國共產主義同盟、已在美國各處活躍、斯氏等煽動群衆、以奪取各國資本主義政府之政權爲目的、按斯氏面目慈和、臉有深刻之皺紋、鬢作灰褐色、常在此間該同盟暗黯之辦室中、作夢想世界革命之言論、斯氏並非蘇俄代理人、而爲杜洛斯基之信徒、嫌史達林之赤色尚淡者也、其目的並不以各國逐一成立社會主義政府爲已足、其主張厥爲世界之革命、記者曾往訪斯氏於美國共產主義同盟總部、據斯氏告記者、美國共產主義同盟在芝加哥、舊金山、洛杉磯、鹽湖城、美尼亥樸列斯、凱塞斯、城壁茨堡、費城、波士頓等工業中心、均設有支部、吾人係於一九二八年見逐於共產黨之團體、吾人之目的即爲共產主義之目的、但吾人爲正式共產黨之左派、吾人擬在各國成立第四國際、在根本原則上、吾人與第三國際完全相同、而政策則異途、第四國際之目的爲第三國際早年之目的也、美國共產主義同盟黨員人數尚少、不過一千而已、經費來源則由黨員及同情者之捐贈、故吾黨甚窮、余望生而見世界革命之發生、吾人之運動固小然正在推進之中、吾黨同志包括俄國反對派、現有全國共產主義同盟、德國社會主義工人黨、荷蘭革命社會黨、獨立社會黨、等組織、自德奧事變以後歐洲之社會民主黨分子漸左傾、但並不傾向共產黨、此外英國之獨立工黨、亦頗傾向於吾人之世界革命運動、吾人並已與美國工黨談判、勸其參與吾人之運動、同時美國之社會黨亦有破裂之兆、該黨破裂後、其左翼或能參與吾人之運動也、羅斯福總統固聰明、但若非美國征服全世界、則羅氏政策決無成功之望、資本主義制度已走不通矣、美國之共產主義同盟總部、設此間某處斯氏之辦事室在二層樓黯暗而狹小、室內器具已古舊不堪、此外又有室二間、爲該同盟會堂、壁爐之上有畫二幅、係出自列佛拉手筆、作爲贈與該同盟之禮物、一幅爲列寧與杜洛斯基站於梟手歡迎之工人群中、一幅寫恩格斯、杜洛斯基、列寧、馬克思四人、題曰『至世界工人聯合加入第四國際』字樣云、

保厲行獨裁

保加利亞京城訊云、保新政府十三日效義德兩國之所爲、下令解散各政黨、並各政治團體、及勒令政黨機關報停止出版、俾新近成立之獨裁制、可垂久遠、又訊政府下令以後一切報紙及雜誌未得准許之前、一律禁止刊行、至現有各種刊物、則當請求政府予以追認、方可繼續出版、否則勒令停刊、外國人若欲發行報紙、事前亦當取獲特別准許云此外政府又下令全國居民、當於數日內將所有軍器、一律交出云、

黃紹雄抵港

香港訊云、黃紹雄十日晨乘康德羅素輪抵港、據談、此次告假回鄉、未負政治任務、否認南京有對桂用兵意、又訊黃紹雄夫婦、由滬乘康德羅素號輪、十日晨七時抵港陳濟棠李宗仁均派有代表到埠歡迎、黃在港留一二日即返桂原籍、赴粵期未定、又沈怡朱樸黃少谷張學銘等、亦同輪南來、晚十時乘原船赴歐、

國社黨在奧騷動 應付困難 奧輿論望義援解圍

維也納訊云、邇來奧境時有恐怖主義之行動發生、內閣十一日遂採取嚴峻辦法、以應付之、最近各地屢發生炸彈案、內閣已令組織特別警察、以應付此種恐怖行爲、據今晨發表之官堪消息、此種恐怖行爲、保德國所唆使、特別軍隊雖將在法律範圍內行事、但遇必要時亦可便宜行事、凡犯恐怖行爲者、即處以死刑、無須經過法律上掩延時日之手續云、又電十一日維也納人士因失望、而懷疑政府是否有恢復治安之能力、蓋若干補助軍隊之態度、殊屬可疑、正不知政府將如何藉新義勇軍之協助、以穩固其地位也、政府現應付暴行、頗感困難、現每日發生炸彈案多起、如施用死刑對付搗亂者、則僅少數急進份子將爲斂跡、而極端派國社黨或社會黨等、反將受激而出死力與政府反抗云、又訊義德兩國總揆不日即將會晤、對德國國社黨又對奧國採取大規模攻勢肆行恐怖主義行爲、奧國輿論評論此事、希望墨索尼與希忒拉會晤時、將予提出、並促希氏追憶向義國所作停止反奧宣傳之諾言、

西佃租案爭執 加他隆不服從憲法院決定

西班牙巴希隆訊云、日下加他隆尼亞省政局可簡略說明如下、省議會通過之法律、但憲法保障法院取銷、但仍爲省政府公布實行、省政府之態度將視中央爲轉移、外間種種風說、但省政府仍擬與中央進行磋商、以解決彼此之爭執、絕無採取强暴手段之意、第談判必以不妨碍佃租法律爲根本條件耳、就各政黨之趨勢而論、左派各黨與省政府表同情、至地方黨等右派各黨在省議會中雖居少數、然有相當勢力、其意見則與省政府相左云、

本日三大張

實業部 興安總署 公告

關於林場權整理法之件

茲制定林場權整理法第二條第一項之期間爲自康德元年六月二十日起至康德元年八月二十日止特此公告

康德元年六月十三日 實業部大臣 張燕卿 興安總署長官 齊默特色木丕勒

實業部 興安總署 佈告 第三號 第六號

爲佈告事查林場權整理法業制定茲將林場權者應取手續開列于後俾衆周知

一、林場權者應由康德元年六月二十日起至康德元年八月二十日止之期間內迅將伐採許可執照及林場圖以原伐採許可執照及林場圖呈請實業部大臣或興安總署長官審定其林場權

一、應連同呈請書提出之林場圖以原圖爲限

一、林場權審定呈請書應於前開期間內呈繳於該管各省長或興安各分省長

一、在前開期間內未經呈請林場權之審定時依本法第三條之規定即行消滅其林場權

一、至其詳細情形乞就所管省公署或興安分省公署

康德元年六月十三日 實業部大臣 張燕卿 興安總署長官 齊默特色木丕勒

緊要聲明

爲聲明委任合同並借據抵押照等件均作爲無效事緣敝號裕發祥於去年陰曆十月間因瀋陽商號永義糧棧清原縣商號永裕興同慶興東豐縣商號聚九東盛和等八面城商號柜夥鄭恩善介紹委任欵項大洋計有捌萬餘元之多當經敝號柜夥鄭恩善隨人高橋辯護士之繙譯王瀛洲代理追討各債務以上各商號貸款字據並抵數總額十分之三報酬立有合同當將以上敝號借據抵押大照均交給王某去後旋聞永義糧棧貸款八千餘元由王作爲同作証詐意王某收執爲討債憑証並由敝號派遣鄭恩善陪千二百元了結此時正在進行中又聞同慶興貸款兩萬五千餘元以一千三百元了結敝號得此消息見伊顯有利已損人之嫌即函令伊停止追討並令將各項借據契照等件如數繳回所辦以上兩債務敝號概不承認等情乃王某當即回連而稱傳聞有誤並無其事並聲稱各項借據並契照仍在奉保存等語但敝號仍難再行信任遂令王某回奉取回契照等項並言明撤銷委任合同兩造脫離關係不意王某迭次支吾並聲稱如不相信請到奉天驗看契照或當面交回云云及敝號親自來奉則伊猶支吾數日迄今仍未交出觀其情形定有別項作用敝號爲防後患起見除早派人到各債戶聲明並有通知各債戶函件如伊再執此契照借據向各債務人行使討債之權敝號概不承認並以上各項契照如由王某移轉其他第三人有行使討債之權者敝號絕對否認至於各債戶有希圖取巧不通知敝號認後乘隙向伊合謀將借據抵押贖回者亦不發生効力敝號仍以債務存在論特此聲明

康德元年六月十三日

大連商號裕發祥 執事人張香閣

依蘭縣公署財務局長趙漢章啓事

逕啓者鄙人長管依蘭財務多年向於秋冬捐收較旺之時隨設臨時分卡數處巡差額數亦即增添至來年夏初捐收不旺時隨即裁撤對於巡差當然亦得按照素日品行能力勤怠酌核分別裁留所以被裁員巡因爲鄙人辦理公務並無私意於其中亦均見原見諒且自好者多有自反自咎深自追悔素日者本年鄙局內共裁巡差三四人內有李良純者不但不自咎自怨反懷恨在心乘酗酒大醉之時創入局長家內尋釁隨口詈罵大施咆哮且擬找鄙人以然侮辱尤出言恐嚇有當匪報復或唆人破壞等語氣勢洶洶難以阻止家人無法仍轉請警局趕速派警傳押去訖鄙人循思因辦公裁遣此挾嫌侮辱如不按法懲治嗣後效尤者必多不第家屬担危公務亦難辦理故於五月十日簽請長官交送法院懲辦詎李良純懼罪應得深自追悔所爲乃再再懇求鄙人赦宥免予懲辦鄙人向抱寬大不爲已甚主義轉思彼旣悔過何妨與以自新之路且顧念昔日在局充差之情乃至警局親自說問當經取具悔過書二份存案並簽請長官免予送懲事後自思居今鬼魅世界魍魎社會奚知被非口善其詞惡蓄其意懷罪求寬外飾悔過耶且每年撤卡被裁員巡甚多安知無挾嫌懷恨匿名唆啖或以書函向各方破壞鄙人名譽者兄當時李某尚有此揚言明暗不得暗必破壞等語人心叵測果如伊等所言或假名書函或匿名呈詞乞各機關各方仁人君子萬勿輕信至若正式書函或有名呈詞鄙人本諸無德怨自修之訓當然負責對待謹此披露乞各方見諒是禱

瀋陽交通中國銀行啓事

敝行等奉財政部令將收回之奉洋紙幣整理清楚陳請燒毀其未收回者應於本年六月底以前盡力收回等因自應遵辦凡持有敝行等舊奉洋紙幣者請隨時來行兌換爲盼

招生廣告

日滿書院(校址奉天大西門裡瀋陽縣胡同)

一、募集名額及授課時間
日語速成科(新班)五十名 晚班午後五時起至七時
日語深造科(插班)二十名 早班午前十時起至十二時 晚班午後五時起至七時
日語高等科(插班)十 名 早班午前六時起至八時
一、開學日期 七月二日
一、學 費 速成科每月二元五角深造及高等科各三元
一、宿 舍 在院外有設備

招生簡章希望者請寄郵票一分當即郵送

招生廣告

吉林省立醫學校(校址吉林省城德勝門外大德勝街)

一、募集名額 約五十名
一、應募資格 初級中學卒業者及同等以上學級修業者
一、報名期限 七月十五日截止
一、報名地址 本校事務局
一、試驗日期 七月二十一日 二十二日 二十三日
一、成績發表 七月二十五日
一、學則、招生簡章、及其他關於受驗書類希望者請寄郵票一分書明地址當即郵送

建築良機

本廠現存大宗啓新馬牌洋灰急欲出賣並建築材料美松地板各種膠合板廉價出售

奉天大西邊門外 大林木廠 電話二五一七〇 二五四一號

阿城和發昇股東經理處緊要聲明

敬啓者敝號原有股東柜夥多人組織而成並在濱江設有和發魁及其他各處分號近因有股東李容德堂者前後使用柜欵兩萬餘元屢經催索不肯滿還敝號所受之損害良非淺鮮且該股東負欠債爲數頗巨對於敝號之信用不無損傷關於敝號營業之進行障碍今春正值敝號結賬之期東夥會議全體一致通過令李容德堂退出股本喪失股東資格該股東所原有之資本並公集金及應得之鴻利除扣除支使敝號欵項外尙虧欠叁仟八百餘元自應由李容德堂設法抵補自今而後李容德堂與敝號完全脫離關係恐未週知特此聲明(敝號總賬現移濱江和發魁內)

康德元年六月 阿城和發昇股東經理處啓

調查盡職商民感激

閭陽驛鎮事變前多後買賣凋零已極所有商戶居多家舂小舖對於買賣納稅諸多未諳幸賴分所主任寧東洲到差以來時常招集指導稍知大略日昨北義稅捐總局何課長毅三蒞閭視查該君久任稅差富於經驗洞悉閭鎮情形不辭辛勞逐日按戶檢查稍有不合即詳指正總期悟解完善而後已遇有不符當念商艱尤非故意未忍遽然加罰是閭鎮商民咸受何君此番指導不啻實獲實在空前未有之師表以我迷津素聞丁局長清風兩袖恩威並施北義兩縣商民有口皆碑今覩該屬員等之成績方信知人善任名符其實故登報端以表謝感

北鎮縣閭陽驛鎮各商公頌

商業銀行開股東會通知

本行定于六月廿四日午刻在本行舉行股東會應有特殊報告事件届時務請衆股東携帶股票以憑入場與會特此通知

奉天商業銀行啓

醫療藥品 注射藥品 醫療機器 繃帶材料
奉天小西關大街路南 大同大藥房 日話四三三九番 滿電二二六五番

野口商店 三信公司

パイロット 自來墨水筆 永遠保用

實用新案 第一八三○六九號 第一九三○一九號 第一九三四二九號

(買書)優待券

秘本 堪輿專書 巒頭指迷 大洋價
巒頭指迷 風水指南 百部爲限 減價出售

閱者諸君均請惠鑒 家家宜備人人可看 預備此書勿購風鑑 風也水也只要不犯 先人殁後安葬吉地即爲孝子葬穴爲安 查巒頭指迷一書係何玉珊老先生之遺著稱爲秘本 本堪輿專書原價四元現賣兩元郵費加一圓幣 全票均可(郵票不收)買書如同時附帶此券不但免收郵費且另贈通玄鬼靈經二册藉資參考而示優待機會難逢欲購從速可也

奉天省城內 關東印書館謹啓

勿失此好機會! 双燕 招募一縣一家代理此貨

GODO TRADING COMPANY 燕牌靛油 INDIGO PASTE 20% MUKDEN OSAKA-NIPPON

靛油 未曾有的一大賤銷

老牌 應募詳細簡章來函即寄

奉天大東門裡 大阪合同株式會社 奉天出張所 日電長四五二一番 滿電二三○三番

本社 大阪北久寶寺町一丁目

聞

國曆六月四日卯時我顯考戴公慶閣諱丕吉壽終於西安縣公署內宅正寢享壽七旬有一歲謹遵慈命齊於國曆六月三十舊曆五月十九日成主五月十八日發引回原籍海城不週特此報

孤子 戴東藩 泣血稽顙

通啓處西安縣公署

聞

不孝芷香罪孽深重不自殞滅禍延顯考濟民趙府君諱樹忠慟於康德元年五月二十日即舊曆甲戌年四月初八日午時壽終台安縣雷家屯本宅正寢距生於道光二十九年八月二十一日享壽八旬有六歲不孝流寓哈埠聞訃匍匐奔喪遂禮成殮諏吉安葬

謹擇於國曆
五月廿二日接三 六月廿二日開弔修經
五月初十日禮祭 六月十一日禮祭
五月廿六日首七 六月廿三日修經
四月十四日禮祭 五月十二日領帖
五月廿四日發引 五月十三日修經作稽顙

孤哀子芷香泣血稽顙

族繁不及備載

通啓處奉天台安縣濱南尚達陽街新開河鎖永案暨居台安縣雷家屯本宅

咸友七寅鄉學 謹此訃 隆儀敬璧

西南軍事會議
日前在廣州開會
決議積極參加剿匪工作

【香港十七日電】以對外爲名之國防會議、事實乃防備蔣介石之積極的計劃、企圖擴充西南軍備、實堪重視之西南軍事會議、於十五日午前十時、在廣州開會、參加者有陳濟棠、李宗仁、李揚敬、余漢謀、及其他西南軍事當局、全體出席、此外更有蔣介石代表蔣伯誠等之列席、舉行討論、但結果由文治派所提倡之組織國防會議、及實力派所期望之擴充軍備案、均於無形中消滅、僅得剿匪軍費、由南京政府担負之條件、爲積極的剿匪之決議、蔣伯誠當即報告經過、並要求軍費之結果而閉會、此西南軍事會議、在表面上、蔣介石對西南工作、雖告成功、但不甘雌伏於蔣介石統制下之西南將星、此次所以出此者、對蔣介石剿匪工作之眞相、在西南省境之積極的軍事行動、軍費支給之好餌等、加以考慮、暫時以應付手段、混過目前、關於此、狡獪之蔣介石、當然不能不察知其消息、於是在巧妙利用其表面狀況同時、在裏面過有機會、即行懷柔西南實力派、然後再行漸次剝奪其勢力、

西南元老派
又有異圖
第一步先請增加兩機關經費

廣州訊云、日來兩粵謠言紛起、粵市風鶴頻傳、關心時局者頗爲注意、惟以粵桂軍事當局、對此力持鎭靜、始又轉趨沉寂、査其起因、實緣東江方面十九路軍殘部、聯合古大存匪竄擾豐順、聲勢頗爲洶湧、同時省軍以大軍壓迫匪區、匪軍不能不另謀出路、時有南竄企圖、境內匪共又思蠢動響應、又以粵省軍事當局、素來應付時局過於模棱之故、致軍政中人、均無一員主張與中心信仰、時常自動觽援、且在粵之失意政客軍人、以當局肇收並蓄之故、五方雜處、立場態度不同、其所影響亦大、因此、市面遂有四方八面、的政治消息、雖然、空穴來風、必有所自、記者據西南政務委員會某秘書傳出消息、蕭佛成自由還返粵後、西南執行部及政務委員之隷屬於元老派族幟之下者、合在東山蕭公館舉行秘密會議、前後凡七次之多、但會商結果、均爲決而未行、一切尚待徵求粵陳桂李之意見、聞其會議內容、以第五次所商之事項爲最重要、第一、運動各方反對軍人由胡漢民領銜、發表彈劾當局之通電、並以西南政務會名義飭粵陳桂李出兵、第二、該省主持大計、第三、由胡氏單獨通電、宣佈回粵主政、在廣州成立軍政府、召開各省代表大會、推胡爲領袖、

上述三項決定後、蕭鄒等即聯函胡氏報告、胡氏亦即函覆蕭鄒等、着積極拉攏各省代表、以備將來之用、並提議於西南兩機關、增加特別費若干、爲補助各方代表活動之用、蕭鄒等奉命、特於一日、兩機關召開臨時會議時、由蕭氏提出、請於執行部、增加特別費七萬元、政務會增加八萬元、每月合共增加一十五萬元、另請每月增加胡氏之宣傳費一萬五千元、會議結果、交由區芳浦、楊熙績二人會同審核、因區氏爲廣東財政廳長、楊氏則爲政務會之審計處長、故予以此項任務、區氏對此議案、以是日會議陳濟棠未有出席參加、散會後即向陳氏請示辦法、聞陳氏答以在粵省三年施政計劃、尚未完成以前、一切財政之收入支出、及其分配、均須依照原定計劃進行、不論任何方面、如有對粵省經濟有關之要求、概行拒絕、各元老聆悉此消息、均呈消極之態、蓋以此項特別費、若不能解決、則各元老之號召、自必發生種種問題、至於各元老對此要求、有無繼續進行、刻尚無確息、惟以陳氏之態度推測、則可斷其難有完滿之解決也、且聞陳氏爲此項問題、昨日(一日)上午九時三十分鐘、特乘汽車親到財政廳訪晤區氏密談于二樓廳長辦公室、約一小時許始去、據外間所傳陳氏之訪區、係會商維持紙幣及清發各軍欠餉、均屬推測之詞、

而陳氏又爲打破挑撥粵軍人情感陰謀、日來與李宗仁過從甚密、李氏因安南總督入桂觀光事、本定期昨(二日)返桂歡迎以敦邦交、事竣再行來粵候晤內政部長黃紹雄氏、現李氏以外間謠言日熾、恐造謠者又以其此行爲資料、已決暫緩返桂、並於前日去電湘何、黔王、滇龍、對於彼等所擬在長沙舉行之各省軍政聯席會議、決意派員參加、以示聯絡之誠意、而去各方之懷疑、將來擬派李品仙或周祖晃前往出席、聞陳氏以日前曾擬在粵召開在桂湘滇黔五省軍政聯席會議、嗣以湘滇兩省不滿於西南兩機關、誠恐該項會議難免受各元老所利用、不允派員參加、因此陳氏亦贊、易地舉行、今湖何等既有在湘召開之議、當然參加、其代表人選爲余漢謀或李漢魂云、記者以某君爲政委會秘書、對政局內幕自必了了、因述所言、以告閱者、

英法商約交涉
臨時簽字

【倫敦十六日電】久陷停頓之英法兩國通商條約交涉、最近遽見急激進展、至本日兩國意見、竟趨一致、而簽定草約矣、新條約於今後二星期內、正式簽字後、即發生效力、隔絕四月之英法通商關係、於是重返舊態、新約原則如下、

一、法國撤消對英製品之輸入比率制、

一、英國廢棄對法製品所課之百分之廿報復關稅、

一、兩國相互承認最惠國待遇、

此約法爲英法通商關係劃一轉機、意義頗大、據觀此約對其他各國、不無影響、尤以日本爲最、

秩父御名代宮殿下
駕返東京

【東京十八日電】完成光輝之使命、使日滿親善友誼交驩、更深一層濃厚、在兩國國交史上、復加一頁永久的事跡、而御名代秩父宮殿下、完結十七日間之旅行、十八日午后一時四十分、安抵東京驛、在東京驛候駕之妃宮勢津子殿下、閑院參謀總長、伏見軍令部總長、其他各皇族、各國務總理大臣、牧野內府以下文武百官、約四百名出迎、殿下與妃殿下、同乘宮內省汽車回宮、午后三時半御參內、向天皇陛下復命、奏知諸節、

軍縮美使
已抵英京

【倫敦十六日電】爲商議海軍軍縮豫備會議、十六日晚、由巴黎到倫敦之美國軍縮特使諾曼台維斯氏、當晚即與美國海軍部派遣之此次交涉補助者利伊中佐、及威爾金蒸中佐會見、舉行種種商議、有左項談話、

至現在止、折衝之結果、頗爲有望、但如果不在互相交換意見時、則當無任何具體的可能、

新任英國大使
訪問廣田施禮

【東京十八日電】十六日已到任之新任英國駐日大使薩努巴特克萊部氏、十八日午前十一時、往外務省訪廣田外相、述到任之詞及禮後、即行辭去、至於克萊部大使之捧呈親任狀、待宮中方便、預定于近日中舉行、

永定河下注後
海河又陷淤塞

天津訊云、海河深度、在上月底以前、凡吃水在十六尺以上之商輪、已可任意行駛來津、津海關前河沿堆積十餘年之淤灘、亦已全部挖去、已可停泊商輪、詎本月初上游各河麥汛驟至、永定河水急泥重、在海河經流入海、一週之間、河灣等處河道淤高幾達二尺、竟對淤灘、亦均增高、致一部份吃水較大之商輪、在海河行走、深感不便、茲據航業界消息、英商怡和太古兩公司、已飭所屬各綫商輪、此後仍以塘沽碼頭、爲裝卸客貨之處、免生意外、海河工程局、特調高林西河等挖泥機 並吹泥船 等十餘艘、分往下游各段、日夜加工挖淤、以利津港之航行云、

古巴擾騷
ABC團游行

【哈瓦拿十七日電】古巴之秘密結社ABC團員數千名、十七日決行示威運動、行至市內商業地區中、不知何人、向示威行列發砲、忽大惹起混亂以機關槍等亂擊、七分鐘后始鎭靜、經此騷動、死者四名、女三名及負傷者二十五名、向ABC團發砲者、已經逃匿、而該團員仍繼續示威進行、

韓復榘
返回濟南

【天津十八日電】因蔣介石氏電招南下中之韓復榘氏、昨日午后一時抵泰安、訪馮玉祥氏於泰山、午后五時半下山、七時半回濟南、

美國碼頭工人潮
圓滿解決

【舊金山十六日電】自五月九日、即宣佈罷工之太平洋沿岸碼頭工人、破棄與雇主方面所訂一般協定、決定依各港分別謀問題之解決、九日、在西特里地方之千二百名碼頭工人與五個海運公司、首先成立合同、至本日、本城市長安則洛士宣言、碼頭工人之爭議、已告圓滿解決、於是一月餘以來之大罷工、亦告一段落矣、本日雇主與工人代表簽定之合同其要點如下、

一、雇主方面、承認以團體契約爲目的、俾使代表全體工人之國際碼頭工人工會、

結果、工人方面大勝、

希特勒事畢返國
傳莫氏下月訪德

【威尼斯十六日電】衝動全世界之耳目、在亞得里亞海邊之水都威尼斯、與莫索里尼首相會談完了之希特勒首相、十六日午前八時十五分、搭飛機由威尼斯出發、已就赴德國之歸途、是日莫首相歡送之飛機場、在軍樂隊吹奏國粹黨之歌中、希特勒首相交互感慨握手後、希首相將由海陸空三軍編成之儀仗兵、檢閱完畢、即與莫索里尼首相、寒暄數分鐘、互相行最敬禮后、即登機離意大利、

【慕尼克十六日電】已與莫索里尼首相完成歷史的會見之德首相希特勒氏、十六日搭午前九時五十分達到之飛機、平安歸還慕尼克矣、

【羅馬十六日電】受德首相希特勒訪問之意大利、有答禮之意、故七月間、莫索里尼首相、將訪問德意志希特勒首相之傳說、在羅馬頻傳、

【柏林十七日電】希特勒已於本日由意返回柏林、

奧國拿蒂斯大會
無期延期
意德兩揆會商結果

【柏林十七日電】據觀希特勒莫索里尼兩首相會見結果爲承認奧大利之獨立及德方對不容認奧大利拿蒂斯恐怖行爲一層、成立諒解、及本日清晨、諒解之效果、即生效力、即奧大利拿蒂斯黨擬舉行之拿蒂斯同胞大會、宣告無期延期、德政府 及新聞界、對會商之成果、猶緘口不言、惟法郎克邪達報、本日作如下言論、

明乎德法關係、祗有藉相互親善始能改善、僅依意大利介在其中、難得改善、則吾人對此、欲不持戒心、不可得也、

美海軍調動

【紐約十五日電】美海軍當局、斷行更動首腦部、本日各新提督皆舉行就任式、經更動之結果、轉補網羅合衆國艦隊精銳開鑿巴拿香運河來之晝期週航大告成功之聯合艦隊司令長官塞拉茲大將、爲兵學校校長之閑職、而以太平洋戰鬪艦隊司令長官李甫斯提督、爲聯合艦隊司令長官、其新陣容如下、

戰鬪艦隊司令長官李甫斯大將任聯合艦隊司令長官

偵察艦隊司令官布爾比大將 任戰鬪艦隊司令長官、

黃郛將謁蔣
通車案當可最後決定

【南京十七日電】黃郛當了十八日與滯留南京中之蔣介石會商、通車問題、近當在中央政治會議、要求最後的確認、

美議員四人
任菲島顧問

【華盛頓十六日電】美上院議長加納氏、應菲島之邀、決定派遣上院議員太大克斯希特馬開拉及基甫遜四人、往訪菲島、該四人到菲之際、將以菲島獨立顧問之資格、進行種種有關迅速施行獨立之協議、

日內瓦美俄代表歡叙
商太平洋不侵約

日內瓦訊云、九日美代表挪門台維斯午宴李維諾夫、據知兩氏對李氏所提出之太平洋不侵條約問題有所討論、李氏於數星期前、曾提議依蘇俄與其西隣各邦所定不侵條約方式、與太平洋有關各國成立一不侵條約、當時論者以爲日本如不肯參加、此舉即將失敗、九日美俄兩代表間之會商、又重新引起一般對該問題之興趣云、

羅斯福擬與日當局會晤

華盛頓訊云、近傳羅斯福於視察夏威夷時會見日本高級官員之消息、此間業已證實、羅氏今午在白宮宴日賓時稱、彼極願於抵火奴魯魯時與日政治家相晤、接近羅氏之人員稱、總統與第一流日政治家會面當可除去日美間許多誤會、據信上項聚會如成事實時、兩方所談題目、當不外中國門戶開放、九國公約下美日兩國之責任、及海軍比例等問題、關於菲島獨立問題、羅氏亦將提出、最後羅氏對日本移民美國問題亦有提出討論之可能、至於日本將派何人與美總統會晤、則尙未定、但恐終不外首相齋藤與外相廣田二人、按現時計劃、羅斯福將於六月二十三日由紐約起程巡視各處軍港云、

盧布換算率交涉
已開一次會議

【莫斯科十七日電】對北洋漁業關係至巨之盧布換算率交涉第一次會議、本日午後三時、已在本地舉行、日方出席者、爲酒匂參事官、島田一等書記官、及淸水書記生、蘇聯方面、爲俞修齊比基遠東部長、羅森布魯經濟部長、本日會議、止於事務的折衝、未觸及正式問題、即於午後五時散會、下屆會議、定於十九日午後三時舉行、

蘇俄遠東航空
海參崴彼埠定期開始

【東京十五日電】據十五日海參崴渡邊總領致外務省之報告、蘇聯政府、公佈由十六日起開始由海參崴至彼得波羅斯克之定期航空、蓋由北樺太連絡鄂霍次克海岸、而至東方岡札得加之要邑彼得波羅斯克之新航空路、預料將來或與美國阿拉斯加航路、採取連絡、故極堪注目、

日印商約
將於六月末簽字

【倫敦十六日電】日印通商條約、決於六月末正式簽字、日本帝國政府松平大使、英國政府印度事務相包阿氏、担當簽字、

波皇帝訪土
會見基瑪爾大總統
審議軍備同盟案說

【安哥拉十七日電】波斯皇帝里查、甘波列古氏、訪問土耳其首都安哥拉、於十七日與土耳其大總統基瑪爾氏作重要會見、傳說該兩回敎元首之會見、關於土耳其及波斯兩國間之軍備同盟案、爲有力審議、其次皇帝與基瑪爾大總統、共同查閱土耳其軍隊之分列式、

治蝗會議議決
治蝗方策

天津訊云、實業部於月初召開治蝗會議、本省實業廳、特派農事第三試驗場場長鄭宗岱携帶提案、代表前往出席、鄭氏已由京公畢返津、記者晤鄭於實廳、叩其此行經過情形、據談稱、此次治蝗會議、係假中央農業實驗所舉行、於五日正式開幕、會期共爲三日、參加省份、計有蘇、浙、皖、湘、魯、豫、冀等七省、開會由實驗所副所長錢天河主席、提案共二十一件、歸納其性質、計分三項、(一)技術、(二)經費、(三)行政、均議有結果、大致技術方面、由省方編製治蝗約歷、規定蝗蟲遺卵孵化成蝻、及蛻變飛蝗各項時期、令行各縣依期注意搜捕並嚴定考成、(二)除蝗毒餌爲各國通用之治蝗藥品、由農業實驗所考驗該藥之效能、與農作物有無弊害、俾便各省採用、經費方面、決定由實部呈請行政院、轉請全國經濟委會撥欵八十萬元、充治蝗經費、每省分配十萬元、行政方面、由國府各省縣、分別組織治蝗機關、認眞督促辦理、各省並成立昆蟲局、專司負責設計、氏繼稱、循此以行、則各地蝗患、將不難株絕、裨益民生、良非淺鮮云云、

林森赴牯嶺
預計兩三月後回寧

南京訊云、十二日晨林主席乘江新輪赴潯、隨從甚簡、原擬派兵艦專送、林爲示節儉、臨時乘江新輪大荼間、僅帶秘書部某、據林左右稱、林到潯即轉往牯嶺、全係爲避暑而往、毫無其他任務、預計往兩三月、俟秋涼後回京云、

又訊林主席十二日晨七時、乘招商局江新輪離京赴潯、行前各方知者甚少、故前往送行者、僅國府文官長魏懷、參軍長呂超及各局長參軍秘書等二十餘人、國府並派警衛隊一隊及軍樂隊、到江邊碼頭歡送、主席於晨七時偕秘書鄧雅魂及隨從一人、離石板橋官邸、乘瀛車出發、抵招商局碼頭後、即登江新輪預定大荼間、往送者先後登輪晉謁、主席與各人員略談、至七時四十分、該輪啓碇西上、約十三日晨可抵潯、登陸後即轉往牯嶺、據國府參軍毛仲芳語記者、主席此次赴牯嶺避暑、僅偕秘書隨從各一人、在牯約住一兩月、俟暑期過 即返京云、

漢藏協議文
雙方部隊同日向後方撤退
達結寺所有土地一律發還

南京訊云、康藏糾紛、自民國十九年起、以迄於今、已歷五年之久、其起因爲西莊甘孜之達結寺廟宇被康軍居住、與寺中喇嘛流亡所致、雙方兵戎相見、時起時息、國府顧念西陲、迭令息兵、聽候解決、茲經記者探悉、上月十七日、漢藏雙方、已簽訂協議、川康邊防總指揮劉文、輝已將協議全文呈報國府及蒙藏委員會、數年糾紛、至此始告一澈底解決矣、茲覓錄協議原文如左、

（銜略）均鑒、竊查安置達結僧民一案、輝遵奉三月艶日院令所授方略、派員與藏方往復商討、本月十七日始行簽定漢藏協議、安置達結僧民辦法一件、計十二條、文曰、一、上年川提條件協訂 漢藏合好已屬一家、惟安置達結尙未辦結、前雙方協議妥協定安置辦法如左列各條、二、達結未安置前、雙方均誤會所調部隊、自五月十七日起、至六月六日止、雙方各派員 監視同日向 後方撤退、前方應駐兵數地點、照岡拖條件所定辦理、三、達結寺應委堪布、由本寺公舉大德孚衆望者二人、一爲堪布、一爲協助、取得漢方同意後、由達賴佛委任之、但只管理寺中教務、不得干涉行政及其他事務、四、達結本廟、由漢藏政府派員督率修復、五、達結寺所有土地、一律發還、自由耕種按畝納粮照章支應烏拉、六、達結寺與西藏各喇嘛寺相同、謹定黃教清規、西康政府對於該寺與康定各寺、同等待遇、同樣管轄、七、達結僧民回後、仍屬康民、政府不咎旣往、概許自新、奉公守法、與康民一體待遇、惟不得干犯法紀、否則仍應依法處辦、八、達結娃自有槍枝、除繳存公家、許公行寬售、得藉全體兵外、特准留用九十枝、由公家按 碼編號給照、如携帶出外、屆時應呈報明地方官批准後、始得携帶、九、達結娃應與公家具永不流事切結、所有從前與該寺有嫌隙者、由公家解釋各具彼此不得尋仇報復切結存案、用息爭端而消隱憂、十、達結娃安置後、所有漢藏雙方應須商洽之事、仍遵岡拖條件所定、由國府同達賴佛解決之、十一、本辦法各報本政府存案實行、十二、本辦法如有疑義、以漢文爲主、川康邊防總指揮部派出交涉善後坐辦德格縣縣長姜郁文、西藏達賴佛派出三大寺藏政府交涉代表覺吉向讓、漢方繙譯黃吉華、藏方繙譯般文庫、中藏某 年月日訂於 矮達堅艷、俾、諸電陳聞、伏祈查察、川康邊總指揮劉文輝叩儉（廿八日）印、

華剿匪進展
總攻目標已商定

杭州訊云、蔣介石返京、參加軍校十週紀念禮、有十四日或十五日乘機離贛、經浙返京訊、過杭時對浙省政情將有所垂詢、

南昌訊云、行營綜合被俘匪重要份子口供、確證匪已入窮途、其詞如下、(一)廣昌爲蘇區門戶、此次失守、全蘇區感受威脅、且匪區民衆已失保障信仰、(二)匪軍堅決份子不及十之一二、且多貌合神離、長期間之物質封鎖、已使其身心搖動、(三)匪欺騙利誘條件、爲分田地打土豪、今則已無田可分、無豪可打、故紅軍及全部羣衆、確趨離散、(四)匪戰略戰術、歷次失敗、偽高級官及指揮員等、失駕御能力、宣傳亦減信仰、

又訊匪軍近以主力一部抵抗官軍、而以偽一軍團越河西渡、偽三軍團亦將河東防務、悉交由偽十三師擔任、亦圖西渡、不意官軍變更計劃、向饒家堡攻擊、匪軍戰略又失敗、

香港訊云、東南中三路剿匪會議、十三日下午二時、在總部舉行、結果東南西中四路軍決採切實聯絡、及劃分總攻目標、南攻會昌、東攻長汀、西攻永新、中攻雩都興國、

廈門訊云、漳訊九十兩縱隊、包圍寧化、明溪潰流之匪竄沙永圖牽制、被劉盧師截擊、又復回竄集長汀、朱德自瑞金到長汀、率衛兵數十、駐距汀城十里之大埔、指揮軍事、朱下令、不論男女、十五歲以上、五十歲以下、徵充紅軍、朱演說稱、此爲最後生死存亡決鬥、汀民被徵萬人、在大埔訓練、又竄大田邊桃源墟之匪已去、大田甚安蔣鼎文自龍巖返廈後、十二日赴漳回龍巖指揮剿匪、

廣州訊云、贛會昌匪七百餘、八日竄青溪、爲桂軍四十四師莫團近頭痛擊、匪潰、斃匪百於俘三十餘、獲槍四十餘枝、

又訊川賀龍殘匪竄黔赤水、八日經黔軍分路由懷仁等處夾擊、直至九日午、斃匪五百餘、匪潰竄、現仍尾追、沿途獲戰利品極多、

長沙訊云、第五十師駐省辦事處、昨接該師參謀處十一日電稱、本師文副旅長修信、率領楊錬煊團、並指揮第三十三高團、第二十六師王團、第十九師傳團及修水地方團隊、會剿鄂贛邊區塘城坳全豐桃樹港各地之匪、七八九各日、均有斬獲、九日下午、已將贛西北五六年之匪首偽十六師長代理偽六軍團司令高詠生生擒、嗣該匪乘機脫逃、經楊團派隊追擊、該匪墮崖斃命、梟首修城示衆、鉅魁旣除、羣情快慰、特聞等語、

贛江水患
沿岸成汪洋一片

南昌訊旬日來贛江水位激漲丈餘、沿江農田多被淹沒、水利局將疏濬鄱陽湖、

又訊贛江洪水續漲丈餘、沿岸一帶、一片汪洋禾田民房悉被浸塌災民慘甚當局正籌救濟

華經委會計劃
救濟魯省工商業

濟南訊云、魯省氣候溫和、土地肥沃、物產豐富、且東濱海洋、港灣林立、津膠兩路、縱橫交义、水陸棣通、工商貿易、向稱發達、年來遭受外商摧殘、及世界經濟恐慌影響、百業蕭疏、工商貿易、乃一蹶不振、全國經濟委員會、爲救濟魯省工商業、特聘德國經濟學專家兼該會顧問宴尼克及專員沈來秋由京來濟、調查全省工商業近況、及衰頹原因、藉謀復興、宴尼克沈來秋抵濟後、連日分訪本省實業界領袖、及建設廳長張鴻烈諸詢濟垣工商業情形、今日午後二時許、並由建廳第二科曹理卿踣同赴五柳閘邊莊閘參觀水利工程、察看小清河流量土質、相機指導、四時許始返、聞宴沈二氏在濟公畢已於十一早七點十五分由濟乘膠濟路六次車離濟東去、先赴鄒平參觀鄉村建設研究院、然後赴周村濰縣益都膠縣青島各地調查工商貿易、約十日內可以回濟再轉返南京、向全國經濟委員會報告調查情形、計劃救濟辦法、教育廳長何思源以應山東大學校之聘爲該校考試委員會委員、亦將與宴沈一同出發、先陪同到鄒平參觀鄉村建設研究院再往青島云、據沈來秋談、余及宴尼克顧問來濟調査工商貿易情形畢、定十一日離濟先赴鄒平參觀、再赴膠東各縣及青島考察工商及經濟狀況、約十餘日可以過濟返京、根據考察所得擬具救濟山東工商貿易詳細計畫、以復興山東工商業救濟魯省經濟恐慌云、

王家烈請川軍
越境勦討賀匪

威都訊云、賀龍匪部攻陷川東彭水、被川軍擊退、乃轉竄黔省后坪婺川、且有竄川省南川綦江之企圖、該匪化整爲零、四處潰竄、已成流寇之勢、黔主席王家烈家以黔北各縣素稱貧瘠、共匪加以知誘人民易受煽惑、會電請川軍不分畛域、越境會剿、以期合圍殲滅、劉湘令派陳萬仞田冠五兩部協同夾擊、並電酉秀 黔彭綦南涪 各縣縣長、督飭團防、擇要扼守、遇有匪警立即迎頭痛擊、昨據王家烈電告、賀匪部隊不過五千餘人、近與黔軍蔣丕緒部譁變之楊暢時部勾結合作、再加朱匪共計不過七八千人、竄入黔境、勢甚猖獗、此事於川湘黔三省邊區治安關係頗重、黔省已飛調駐安順之李成章旅馳援后坪婺川、並令蔣丕緒部固守正安、一面電令駐同仁之白輝章師駐思南之廖懷忠師協力助剿、赤水侯副軍長之擔亦整飭部隊待命出發、（惟侯之擔部駐防川南叙永宋蘭各處、曾由劉湘委爲川南邊防司令、其行動須受劉湘支配、劉湘爲防制賀匪竄擾川東、特定根本計劃、以團隊爲基幹、於南川彭水石柱(三縣設立聯團清鄉分處、酉秀黔彭綦南涪忠豐長等十三縣縣民團統歸陳萬仞師長指揮調遣、計可省節一旅以上之兵力、最近綦南巴涪四縣聯團會議議決、綦江團隊担任右翼、率駐元村壩德隆場一線、南川團隊担任中路、駐大錫廠馬嘯一線、涪陵團隊担任左翼、駐水江石羅村一線、巴縣督練長鄧廉君、已率模範隊四中隊前往牛河佈防、兵餘方六十里牛河高地、策應各方縣團隊爲總預備隊、駐南川前備戰隊陸續開赴前方、相機進剿、南川已成兵山一座、防務尙屬鞏固、前次被賀匪擄去聞名、女敎士業已脫險、其夫吏已被害 又被擄之美人 敎士二近信尙在匪中、劉湘迭接外交部來電、已飭屬迅予營救矣、

廣播無線 RADIO

奉天放送局「MTBY」　波長三三七米突

六月十九日（星期二）

正午　時報

午後十二點五分　經濟狀況（前場）錢糧行　外電　股票（日滿兩語）

仝十二點三十分　日語新聞

仝一點　滿語戲曲

仝三點三十分　經濟狀況（後場）錢糧行　外電　股票（日滿兩語）

仝四點　官廳公示事項本局通知滿語新聞

仝四點三十分　日語新聞

仝四點五十分　英語新聞

仝五點　兒童時間—由新京

仝五點三十分　滿語時事解說

仝五點五十五分　天氣予報　節目予告

仝六點　日語新聞

仝六點二十分　滿語講習

仝六點四十分　日語新聞

仝七點　由東京大阪等處中繼

仝八點三十分　時報日語新聞

仝八點四十五分　新聞　天氣予報節目予告（日語）

仝九點　日語戲曲

止痛靈藥 活絡精

專治止痛靈藥

活絡精

此活絡精已經歐美各國大醫之實驗蒙推讚、爲最近發明之止痛靈藥、其効覺神速而顯著、能有心曠神怡之妙、

主治病症

腦筋痛、偏頭痛、
頭暈、顏面神經痛、
風濕骨痛、各種骨節痛、
宿醉、暈船暈車、
齒痛、感冒、

服法

請病者照說明書注意服用勿誤。

定價 六包入 大洋八角

招募各埠代理店倘有希望者請來函接洽爲荷

滿洲總經理處 日本橋藥局
大連市信濃町四四
電話八三六二番
振替大連四四九七番

欲得精美照片 必用柯達軟片

柯達不鬈軟片

柯達不鬈軟片。素以品質精良著名。捲捲一律。成績可靠。用以拍照。經濟省費。分捲片與軟片包二種。大小尺寸俱全。柯達萬利軟片。則爲新式雙重藥膜之軟片。亦有捲片與軟片包二種。大小尺寸俱全。各柯達經理處均有出售。

美商 柯達公司
經理處 大連義昌洋行

淋病特効藥・責任製劑

米阿叩諾路

發賣元 奉天加茂丁一六 木村洋行

新京富士町二町目十五 性の百貨店 木村洋行
洮南興隆街 永和堂大藥房
錦縣城裡南街 天長堂藥房
安東三番通六町目 木村洋行
大連市信濃町市場前 藤井藥局
大連市信濃町七五 新庄圓滿堂

佐竹式精穀機

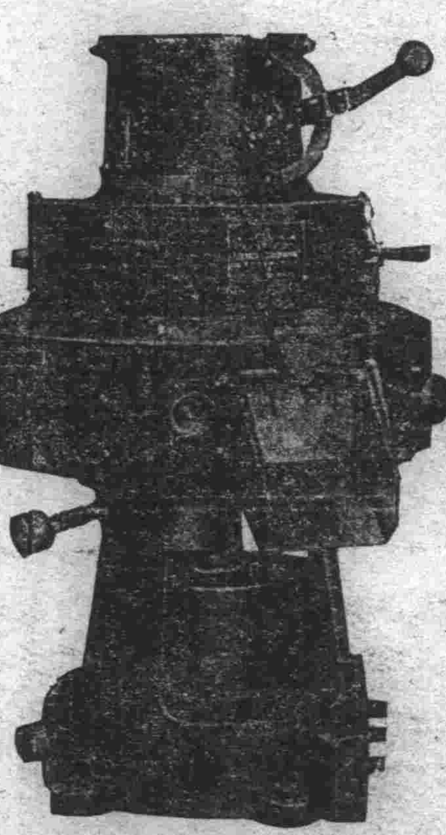

絕對無水無砂
碾高粱米機
能使白如水晶
並可推稻米・谷子
(函索即寄說明書)

廣島縣佐竹製作所

總代理店 奉天大西關 三井洋行
經售店 奉天千代田通 栃木洋行

新高香蕉糖

新高糖果
環球第二
蕉蜜化糖
香味佳絕

撫順商館內 鶴屋商店
奉天市場正門前 宇治商店

驗目配鏡貴有經驗

目疾之由來不一配光之變化無窮倘驗目配鏡無相當經驗非但不能補助目力而且損害視覺本行首創第一研究光學已有數十年因經驗之豐富而有特殊之心得有目疾者請來試配

奉天城內中街大西門內 亨得利鐘表眼鏡行

染白髮紅毛之靈液 那伊斯

各界淑女諸位啊！倆們赶快購得靈液"那伊斯"染髮染髮、那麼着倆們的頭髮、一定倍舊加增美麗光澤、永遠不知老罷。

[illegible]

定價 試用瓶四十錢 小瓶五十錢 大瓶九十錢

本品貼有華文特製名…各藥房均有發售

發售處 大阪東京 丹平商會藥房
代售處 大連貴藥會社 奉天井上誠昌堂 奉天佐藤廣濟堂

美哉此烟
樂哉此君

大前門香烟

定製銀盾銀屏等交貨特別迅速

青年鐘表眼鏡行 奉天中街

咄咄遠東赤軍 重兵頻相集中
俄民逃來談眞相

沿海州一帶紅軍之軍備浩大、實堪驚嘆、在尼哥里斯庫烏蘇里斯庫地方、最近集中百五十輛鐵甲車、又在伯里亦到數百輛之各種鐵甲車、而重砲隊、工兵隊、技術隊、化學隊、鐵道隊、最近大勢增加、在伯里南方、約駐七師團大兵、最近又於秘密中向黑龍江沿岸及北庫頁島方面輸送紅軍、

又訊最近於九死一生中、得由蘇聯逃至滿洲國之某俄人、有如左談話、一、西伯利亞、沿海州方面農村之貧困、實非言語所能形容者、一、國境官府、恐逃出者、向各國宣佈國內之貧困狀態、近來在滿蘇國境、特別嚴重警戒、有使一絲不漏之嚴重警備、一、將遠東各重要都市住民、多移至他處、而以之增加紅軍、一、自阿穆爾鐵路一帶、阿穆爾河沿烏蘇里鐵路至國境間、完全爲紅軍地帶、除軍隊外、幾乎不准人民居住、

戒烟所收容 中毒者統計

小西關大街、滿洲國奉天戒烟所、自成立以來、所內設備及衛生、頗稱完善、收容中毒者、統計五百二十餘人、將毒戒除出院者、共四百二十餘人、刻下在院治療者、尚有一百零七人、該所所長項乃義、副所長伊藤亮一氏、現正繼續收容中云、

營口附近匪賊 頓呈活動

營口附近之匪賊、最近雖然頗爲減少、而遼河流域蘆原地帶、漸入繁茂期、因此無抵抗力之鮮農、移住激增、匪賊之蠢動、漸成活潑形勢、目下在當地日滿官憲、刻正考慮周到之匪賊對策、而現在當地附近之匪賊、有遼西匪與遼東匪兩股、遼西匪乃以營口盤山縣境附近爲根據、自入本月、已傳有勝山、局勝、訪友、金山、北俠、海俠、双金、天山、葉實山等匪、橫行於地方之情報、又遼東匪、在彼等相互間往來頻繁、似有何等畫策、其中以中興、洪仁爲頭目之匪團、與小幫海匪合幫、自五日以來、連日匪移動不斷、目下盤踞於白家站附近、復有鄰接海城縣第四區之半農半匪之小匪團行動亦爲之活潑云、

英國勞働黨領袖 嘉氏來京拜謁皇帝陛下

【新京電】英國勞働黨領袖前曾任勞働次長、嘉普天濱氏、視查遠東之途、在日本停留兩禮拜後、於十七日來新京、會見鄭總理、關於滿洲國現狀、及中國之態度、交換意見、於十一時同其夫人拜謁皇帝陛下正午、大使館列席各參事官之午餐會、午後、視察國務建設局、六時臨張實業部大臣之晚餐會、午後九時四十分、車經哈爾濱、就歸國之途、

鐵路旁柳叢 一律砍除

奉天省公署、現以時屆夏季正胡匪猖獗之時、茲爲保護鐵路安全計、特于昨通令各縣署對于縣境、鐵路兩旁之柳叢、一律砍除、以免宵小潛伏云、

省署令改善 水上警務

奉天省公署、現爲改善水上警務、以期促進、特于昨通令營口安東兩水上警務署、召集所屬開會、討論改善辦法、並將改善辦法、隨時呈報本署、以便考核云、

馬蘭峪旗人具狀 懇請編入滿洲國

河北省興隆縣馬蘭峪、爲滿朝東陵所在地、曾有滿洲旗人十萬人居住、最近不堪中國官憲之壓迫、大部分逃避、現住者約減至三萬人、中國官憲、於滿洲國建設之初、以大洋三萬元、買收此等旗人、策動反對滿洲國建國運動、但因旗人不應、歸於失敗、因此中國官憲之壓迫、尤爲强烈、旗人曾續度悲慘之生活、而與本年三月滿洲國帝制實施同時、關於馬蘭峪之編入滿洲國版圖內、於極秘密中計畫、最近此運動具體化、旗人和預氏、代表三萬旗人、起草左記請願書、向滿洲國政府並關東軍提出、

請願書

（前略）依我日滿聯軍之往長城以南進擊、人民始免水火之苦、登於衽席、得撥雲霧、重仰日光、簞食壺漿、以待王師、望其實現、但依塘沽協定、長城以南之吾等人民、尚不能躬置於覆載之下、曷勝失望、（中略）景仰新恩、如大旱之望甘霖、祗在民國官吏監視之下、不敢表明哀訴、現時期已熟、人心思舊不止、密行商議、以陳赤誠、公舉代表、決即陳情、伏乞天皇獨斷、即日將馬蘭峪附近數十里之地迅速畫入版圖、使旗丁及商民等、置於王道樂土之下、永享國泰民安之幸福、而隸屬於皇國、

天氣豫報

十九日　南西風　曇時驟雨

十八日溫度　最高二四度三　最低一七度六

北大營戰鬪詳情（下）
當時負責之隊長 島本大佐

關于第三中隊佔領北部兵營、□該隊於上午一時半連絡第四中隊後、受大隊長命令、掃蕩北部兵營立即進出兵營東端、乃即開始行動、進至第六十九聯隊第三大隊兵舍北邊、（北部兵營西端）由該兵舍北端家屋內、以日語問誰、正應答間、遽受射擊、在兵器庫亦受日語問誰、隨即交換猛烈之射擊、敵極爲頑强、不至退却、勇敢之島村伍長、單身進入敵之左側投擲手榴彈、動搖敵線妥得中隊突擊之時機、始克佔領、以後無甚抵抗、佔領第六百二十聯隊第三大隊之兵營東側、時上午二時半、

關于佔領東部兵營□第四中隊連欲佔領東部兵營、在營庭東進、下午一時四十分、在北大營中央、俄爾由東北方有力未詳之敵兵射擊我兵、當經中隊長命令停止、偵察敵情、後又行前進、上午二時半、到着步兵第六百二十聯隊第一大隊兵舍西南側、先是中隊長連絡第一中隊、協定兩中隊之行動、結果、第一中隊佔領衛兵所、其後向軍官教育班兵舍、前進攻擊、然有四周墻壁甚高難以攀登之報、遂決定急襲正門、漸次接近敵陣、用榮彈及手榴彈機關槍攻擊、突然受左方猛烈射擊、乃令一部隊當之、自率主力、繼續攻擊正面之敵、而突入兵舍內、格鬪後上午二時三十分、佔領該所、又先時前進北大營正門之野田小隊、入第一中隊長指揮下、從事戰鬪、北部方面之第三中隊、進出第六百二十聯隊第三大隊之東北端、果然近距離伏在之敵、猛烈加以射擊、又右側方發現兵力未詳之新敵、正近距離、猛烈戰鬪間、突然火藥庫爆發、火光燭天、極慘悽之情況、於是中隊急迫、遂於上午三時半、得進出第六百十九聯隊兵營東側、中隊長以爲大隊主力在近、即在該地附近配置兵力、對退却之敵兵、嚮備追擊、上午三時半頃、更有撫順之第二中隊、到着於戰塲、則該隊爲豫備隊、令從來之豫備隊佐藤小隊、歸還原隊第一中隊、亦佔領軍官教育班並獨斷佔領東南約三百米之東北無線電信所、而俾敵之通信不可能、繼接連同第四中隊攻擊敵兵之命令、時爲上午四時許、第四中隊於上午二時四十分頃攻擊第六百二十聯隊第一大隊兵舍、先是、中隊長由南門突入、掃蕩敵兵、敵亦閉鎖門戶、亂射重輕機關槍並迫擊砲等、或投擲手榴彈、努力防戰、經過若干時間、我方漸呈彈藥缺乏、又手榴彈被柳樹遮斷、不能命中敵陣、於是中隊長令配置輕機關槍於兵舍屋上、以射擊敵兵、然敵不至退却、大隊長乃令預備第二中隊增派第一第四中隊間、亦令前進、狙擊砲隊、而於營庭援助發見敵遺平射砲二門、並彈藥三發、即用之以破壞城門、同時中隊主力、突入敵兵營、經格鬪後佔領、繼向北方突進、敵向東方開始退却、大隊趕追完全包圍、與以多大損害、始得完全佔領北大營、時爲上午六時、正旭日東升、日章旗揭出於旅團司令部屋上、此戰鬪敵戰死者約三百二十名、（含兵營內之分）又俘虜將校以下四百名、馬八千頭、兵員之一部、命運搬我軍彈藥、其他解除武裝釋放、又主要戰利品、迫擊砲百六十七門、騎砲四門山砲二門、戰車十三台、各種自動車百十台、其他彈藥爆藥等無數、我方戰死二名負傷將校以下二十二名、負傷者悉爲全快云云、（完）

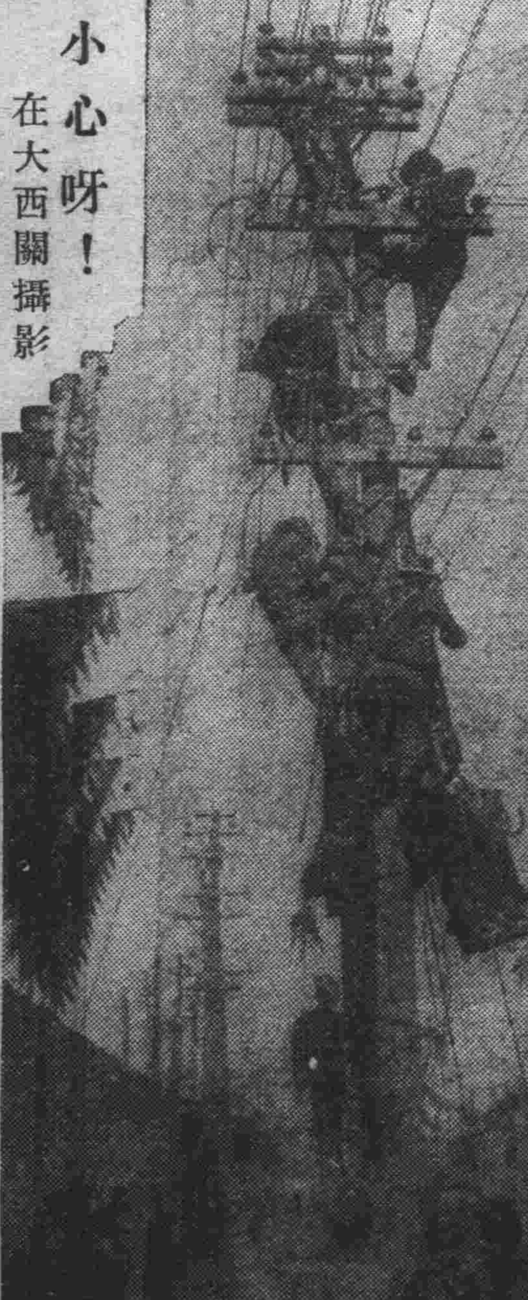

小心呀！　在大西關攝影

特命檢閱令 軍政部已公佈

【新京專電】軍政部自建國以來、盡力討滅、反滿抗日份子、得以確立今日之治安、此際更爲帝國陸海軍涵養兵力肅正軍規發揮聲價計表記十九日頒布軍令第五號特命檢閱令六條、內容、將官奉勅命爲檢閱使、實地查閱各部隊之軍規風紀、服務警備、教育、艦船兵器、馬匹、經理衛生法務、並諸般軍務者也、

出差請示書 塡造方法

奉天鐵路局、昨通令各站、略謂出差請示書、及發到報告書內、應行記載之出差理由、雖以簡單明瞭爲原則、但近來竟有因理由過簡、究竟列入何項費用、難以決定、殊於會計事務有礙等情、故嗣後於塡寫出差理由時、應按左記各項簡單明瞭、勿再使發生難以辨明情形、一、關于監督驗收等費、工程出差請示書內、除應塡入出差理由外、並須附記工程件名及工種號碼、一、出差經批准後、因其他理由須變更出差主要理由時、雖以再行提出請示書爲原則、但於不及提出時、應將其變更理由以紅字書於發到報告書用務欄內、

早婚之害
法院旁聽錄（1）
小丈夫臨牀瑟縮 妙齡婦別結珠胎

關德忠、年十九歲、瀋陽縣城東二區、東遼營子人、現於城裡隆樞泰學徒、前民國十八年間、與金氏結婚、金係城東沙河子人、現年二十二歲、雖爲村婦、天賦風騷、當結褵時、關年僅十四歲、而金已十有七矣、論生理發育、女早於男、故關雖知人道、惟房事應酬、時有瑟縮、不能盡金氏歡、適有關家族姪關璽賓者、年富力强、血氣方剛、見族嬸金氏、舉止輕盈、冶容誨淫、久懷覬覦之心、不時過往、挑兮達兮、曲意拘引、金正春心澎湃、如寇方張、電磁感應、一引而合、此後璽賓甘蹈烝嬸之惡、金氏突破倫常之禮、明奸暗宿、毫無避忌、而關素稱懦弱、只有殘年老母、又被金氏雌威鎭服、子母相顧、莫敢誰何、於民國二十一年間、金產一子、關憤而出走、來城學徒二載有餘、從未與妻同榻、忽於今年舊曆正月二十四日、金又臨產、但以夫久未歸、此愛情結晶、難掩多人耳目、遂由同室吳姓、將嬰兒轉送五里外于山寨黃家撫養、事被關知、當在地方法院與金氏提起離婚之訴、日前男女雙造、及關母關趙氏、證人關劉氏、關安氏、關吳氏、關陸章等七人蒞庭、原告並延有律師辯護、爭論一時、未得結果、茲將筆錄記下、

問你叫關德忠麼、

答是我、

問你今年多大歲數、

答我今年十九歲、

問你是什麼地方人、

答瀋陽縣城東二區、東遼子營人、

問你現在作什麼呢、

答我現在隆樞泰學徒、

問你爲什麼來告關金氏、

答因爲過門之後、與人通姦、

問你是什麼時候過的門

答過門的時候、他十七歲、現在有五六年、

問他生過小孩、沒有、

答他生了一個小孩現在三歲

問你們過門之後和睦不和睦

答過門之後、他看不上我、

問你們過門時都多大歲數、

答過門那年、我十四歲、我們不和睦、過門不到一年、他與人通姦、

問你家裡有什麼人、

答家中有我母親、

問你怎麼知道他（指金氏）私自產生、

答我有二年半、沒有回家、今年正月廿四生過一小孩、

問你沒有在家、怎麼知道呢

答關萬存、關劉氏、關吳氏他們都知道、

問你想怎麼辦呢、

答我是請求與他離婚、他說打我母親就打、說罵就罵、

問他打你母親沒有傷、誰見啊、因爲什麼打的、

答不因爲什麼、有關隆章見過、我沒在家、他還害過我一回、我十五歲那年他與我同房

狗一對 兩萬塊錢
鐵路總局購置警犬

鐵路總局、鑒於向各路局沿線、配置警備犬、頗收良好成績、乃進而計畫警備犬施以大規模之訓練、已屬誌之矣、該總局前曾託柏林專門家購得塞巴特種警犬二條、一牝一牡、於六月上旬、已安抵此地、目下豢養於總局局長公館犬舍中、每條價格萬圓、共二萬圓、其價之昂殊足驚人、預定今月末、仍有良種、由德到來、俟各犬到齊總局即以之爲犬種、努力養成優秀之警備犬、

社聯會賑濟 函館捐結束

【新京專電】中央社會事業聯合會、已將奉吉黑新哈各省市聯合會之賑濟函館捐款結束交付多交部賑委會轉匯、總額一萬一千二百四十二元、

故宮博物館 紀念週年

奉天故宮博物館、頃以該館開辦第二週年在即、爲紀念起見、特定本二十日上午十時、假該館內翔鳳閣禮堂、舉行慶祝式、以期省垣機關團體、多往參加、現該館已向各方發出請柬云、

軍官生等 開始訓練

軍政部在全國各地考取之軍官軍需候補生、業經指定於各省區警備司令部內教練、曾誌本報、茲奉天方面軍官生六十六名、軍需生五十一名、均皆先後赴該部報到、即於本月十五日在北大營陸軍教導隊內、舉行入學式、一切儀式、極爲盛大、聞此項軍官生等、內分多爲國內高級學校畢業者云、

某國奸細 潛入北安鎭

當北安鎭日漸發展之際、各方面前往視察者、漸次增加、而最近外國人來訪激增、以建設〇〇線之機會、暗中開始活動之某國間諜行動、日滿官憲對之大爲緊張、

黃汽車在東關 撞斃年老行人

□□□□□□□□□□□

十八日上午七時二十分許、市內通駛中之滿洲自動車會社黃色公衆汽車、第三百七十八號、由城內向大東邊門地方駛行中、行至大東關下頭大馬路時、突有一年約五十餘歲之老翁、步行路側、汽車行駛過速、一時躲避不及、當將該行人撞倒、因受創甚重、出血甚多、即由該地値崗二署警士趕往、將車攔住、一方施救該人、當用汽車急送至病院、終因年老傷重、延至九時許、即行殞命、據聞該行人名孫殿恩云、

命該如此？ 竟一倒不起

皇姑屯西南街、香舖執事人李庫之姪、（名未詳）現年十八歲、與附近住戶劉姓之子、年十六歲、終日一同玩耍、十六日午後五時許、二人又在該香舖院內下棋、李庫之姪、忽然提議摔角、劉姓子不允、李庫之姪、非迫從不可、劉姓子用臂一擋、李庫之姪、竟爾倒地、立即氣絕斃命、當經死者之叔父李庫、報告該管皇姑屯警察所、一面將劉姓子看押、一面報告法院檢驗、法院因十七日爲星期日、于十八日上午、派檢驗吏前往檢驗云、

久擾遼陽界 匪首被獲

著名匪首、綽號會聯子、率有黨羽三百餘名、久在遼陽界擾亂、搶奪農民、茲經警隊在該縣四區界小嶺子村、將匪首捕獲、業已押解縣署、由該縣署報告省方、請示處置辦法、以便祇遵云、

令各縣組織 聯合巡查隊

奉天省公署、近以時值夏防地方治安、關係重要、茲爲愼重防務計、特通令全省五十八縣各縣長、注意地方治安、不得稍疏、每縣添編聯合巡查隊五十名、晝夜出勤、嚴查不良份子、以資防護云、

如此一幕
少婦夜行被惡少年 攔腰摟抱上下摸索
企圖報復 誣告路劫

大北關財神廟胡同、門牌第九十二號、住戶盧雲生之媳崔氏、現年三十餘歲、十六日午後十時許、由其親戚家橡樹胡同步行回歸時、在途中過一大北關橫街路南洪遠興電料行之王少賢、現年二十五歲、該人因見天晚、該婦獨自步行、且其衣飾入時、當即尾隨、先施以游詞、直跟至財神廟胡同東口時、王少賢以爲時機已至、即時上前攔腰摟抱、上下摸索 該婦當與之互 相掙扎、一面大行呼喊、時該惡少年王少賢、見狀不佳、即時乘車圖逃、因行走未便、被該婦將其身着之白布衣兜扯毀攜去、攜至家內檢視之餘、破衣兜內、尚存有王少賢之名片九枚、關於其居住地址、非常詳細、該婦及其家人等、因氣忿難出、即時持其名片等報告警所、據稱被伊攔路劫去赤金手鐲等貴重首飾、當由警所報告五署、派員至其家內、即時捕獲、經十七日來一再審訊、結果業經判明、該犯係用調戲婦女之手段、擬向該婦以非禮、現警署方面以該犯殊屬可惡、即送交警廳議處云、

令各縣呈報 修堤經費

奉天省公署、前爲預防水患會通令各縣修築堤壩、並限期完成、是項堤壩、各縣有修築完竣、或尙在興工中、其修堤經費、究有若干、有明瞭之必要、特于昨通令各縣署、各將各該縣修堤之經費、呈報本署以便考核云、

全國師範實業 校長會議開幕

【新京專電】全國師範實業兩學校校長會議、已于十八日午前十時、在文教部禮堂開幕文教部次官、各司長督學官等二十八名、師範校長三十二名實業校長十九名、共計七十九名、均行參會、首由次長代讀部長訓詞旋分師範實業兩部、各設議長、按照日程、開始討論、四時會畢、第二日程、諮問希望及協議事項第三日程、諮問希望協議事項及答申、第四日日程、視察公主嶺農業試驗塲、及實業習所、

殿下蒞臨故宮後 教育廳 致謝警廳

當秩父宮滯瀋之際、曾經兩往城內延覩故宮博物館、已詳本報、茲奉天省教育廳長韋煥章、及該館館長張成箕等、以當時得由警衛本部官兵沿途之戒備、深爲感激、特於十八日由韋教育廳長、及該廳坪川科長、張館長等、親向警廳總長等深致謝意云、

教育廳獎勵 各縣視學員

奉天教育廳、查各縣視學員調查鄉鎭學校、非常勞苦、現爲慰勞計、擬定將各縣之各視學員、均行設法獎勵、以示優異、藉慰其勞云、

省內專科校長 赴京參與會議

奉天省教育廳、爲參與新京文教部召開之全國各省區各中等專門學校校長討議、改善教育辦法、特由教育廳派遣省內各師範實業學校校長、共計二十二名、由該廳學務科長高鴻威率領之下、於本月十七日午前十一時三十分、搭乘南滿列車、前往新京、以便參與會議云、

新設警察駐在所

【撫順】警務局長邢汝昌氏鑒於萬達屋村、地面繁華、有設警所之必要、昨十三日、已派分所長、由名貴、率警士十七名前往駐所云、

空中列車
蘇聯航空局 作試驗飛行

蘇聯努力於航空事業之發展最近蘇聯航空局、作製一六航空機命名爲空中列車、其試驗飛行此次以莫斯科巴泰斯哥間、亘一三〇〇粁飛行、宣傳其飛行成績、爲世界最初之試驗云、

擴實業接濟工民

【遼陽】北門外洋灰煉灰塲該公司業已組織就緒、範圍潤大、資本充實、國家實業日益興、社會生計日益振、開幕在即、定有一番盛況云、

橫道河子方面 赤白抗爭激化

據某方面情報、橫道河子居住之蘇聯人、持有反對北鐵讓渡等種種反日滿態度、故對此憤慨之該地居住白系俄人、組織實質的强固團體、爲防止赤系之策動、曾行準備中、而進來愈形實現、在北鐵沿線之一部、赤白兩系對立、殆須捲起抗爭、

輯營遼三縣 學員獎懲錄

教育廳、據輯安縣視學張永昌報告、視察縣區立小學校十二處、共十七級、查學董李盛林、毛振財、校長許華封、曹子峯、教員張奎輻等、或辦事盡心、或教管得法、或成績可觀、均堪嘉尙、教員張芳禮、教管稍差、應飭改進、教員于振邦、照顧疏忽、呂有方、指示錯誤、均應嚴予申斥、教員張振醇、文理粗淺、姚子馨、經驗缺乏、應各記大過、以觀後效、該廳以所陳可行、當令該縣公署遵辦具報云、

又據營口視學吳廷錚報告查學校十處、合查六十九級、教員張式純、陶淑閣等、教法優良、成績昭著、均應嘉獎、校長曲連魁、王者師、張宏鏞、主任姜海潮、汪榮良、教員王廣耀、秦彝、胡景福等、辦學熱心、或成績優良、均堪嘉尙、教員劉文信、楊占緒、吳廷鵬白實寶、辛茂永、于淑潔、教管稍差、均應改良、教員趙中民、服務疏懈、應嚴予申斥、教員孫鳳玉、程度低淺、應即撤換云、

又據遼陽視學禹朋良報告、查學校十七處、合三十四級、查學董馬恩鑑、王海峯、李雨芝、校長王雪升、教員費久顯辦理學務、成績昭著、應傳諭嘉獎、學董胡廷禮、胡蕊中、張禮、劉寬山、校長楊成芳、王愚生、孫德貴、教員曹連永張景芳、李生元等、辦學盡心均堪嘉尙、教員王景海、劉廣遠、趙玉民、徐鴻業、教管稍差、均應改良、教員胡啓智、徐會雲、王常正等、教管太差均應改良、加以申斥、學董邢連會、項世賢等、廢弛校務、有忝厥職、應即撤換云、

東渡日本見學日記（二十）（富爾善）

十月三十日—東京滯在—所澤飛行學校近衛第一聯隊見學—早八時三十分集合。乘自動車赴所澤飛行學校。距東京約有百里。(滿里)歷二小時始到達。由校長佐野少將引導赴飛行場參觀飛行術。先由一單葉機。次又由複葉機表演時特殊飛行。盤旋翻搏。直行起降。出沒雲際。酷肖飛鳥。迅速若疾鷹之勢。操縱之術。非常嫻熟。後又有編隊機十八架。連翼翔來。望之猶如雁陣。

後又引至訓練駕駛處。方考該校學生演習駕駛術。計有學生三十三名。係由士官學業所選拔者。由現年八月入校現屆三月修業期。擬引對入告由明日將授以高速度之飛行術云。又到格納庫。內貯飛機極多。偵察機爲九一式。戰鬪機爲八八式。

最終到檢查學生體格室。凡初入校者。須到此室經過檢查合格。方能錄取。內第一檢查器。發動後。放出有二種聲音。發甲音則以足踏甲板。發乙音則以足踏乙板。以試驗人之耳音及足之動作。是否一致。第二檢查器有一極狹之縫。由中經過極速之數目。使之認識。檢校是否有誤？以試其目力。蓋非精神敏速。不易集耳目手足之動作。相應一致之精神。不足以稱選。第三檢查器。使學生登之。令其左右旋轉。及上下翻覆。以檢查其是否頭暈目迷。第四檢查器似飛機型。使學生變轉其位置。以覘其是否適當？凡檢選飛行人材。須具備以上性能。方認爲及格。惟其檢查嚴密。而飛行人員所以能優秀也。

完畢到該校部略爲休息。校長邀全般攝一紀念像。後又向我們致辭如下。

荷蒙于司令官閣下及諸君降臨。非常榮幸。本日天氣不良。誠恐不能飛行。幸而最終尙能飛行。使諸君不空此行。實覺欣幸。予此不良天氣。屆賀到此參觀。謝謝！

午前十一時三十分由飛行學校返還東京。至午後一時到近衛第一聯隊。聯隊長小泉大佐先在滿洲第十四師團任聯隊長。與于張司令官素稔。故對我武官團非常歡迎。延至將校集合所休息。四壁滿懸各親王殿下親筆褒獎將榜額。

及午備餐以饗我等。大佐即席致歡迎辭如下。

今天不期滿洲武官團降臨敝隊。實覺光榮之至。本聯隊在帝國極有歷史價値　大正天皇及　今上天皇皆曾一充本聯隊隊附。是本聯隊特有之光榮。按設備上營舍建築。雖較舊陋。但到處皆充滿忠君愛國之思想。枉諸君觀臨。固極榮幸。惟因明日野外演習。現在正籌備出發恐在匆忙中。招待有不能周致。尙請原諒。滿洲國承于張閣下及諸君努力。日漸鞏固。敝人聞之甚爲忻慰！蓋因滿洲之強盛。再與敝國協力。更可進而謀得東亞之和平。

敝聯隊部下多有赴滿洲營謀生活者。多承諸君愛護。故皆得有良好之果。謹代表致謝！尙希諸君要繼續維持他們爲盼！

敝人在天津滿洲各地服役時。得識于。張。佟。三位閣下。復承關照一切。尤爲感謝不盡。謹祝于。張。佟。閣下及諸君健康！

二時十五分午餐畢。引登營舍左側營垣上。垣甚寬。外方斜面以方石砌成。高約三丈餘。上植樹甚多。內中紀念樹一株。牌書『今上天皇爲堅固立眺之處』。在垣上可能遐觀。如三越吳服店帝國大學。皆歷歷在目。(未完)

神皋雜俎

名勝錄　東京之銀座（桐光）

銀座是東京最繁華熱鬧的市街。顯示着東方特別神秘的風味。日本人費了若干的心血來建築這偉大的銀座。以完成大東京市的繁榮。這裡有地下鐵道。有市上電車。有林立的廣大商店。有色彩調和的咖啡店。在人行道上有摩登的男女。在汽車上有高貴的士紳。日夜不息地顯示着動的形態。昭示人們的是瑰麗的東洋氣息。尤其是夜—銀座之夜。那景色的幽美燦爛使人留下了永不磨滅的印痕。

大陸國的人們一旦到了這東方的島國裡來。自然感到不少新鮮的趣味。那迷醉而點綴人心的銀座之夜。更如西方巴黎的幽邃幻美一樣。不能令人淡忘的。

夜來了。五色的電光朗照着銀座。星月般的光輝。火花似的奇麗。如朝陽。晚霞。落日。長虹。在廣泛的都市一隅裡。籠照着這羅漫締克街頭。那醉人的光芒。像美人的媚眼。耀耀着。溜溜着。吸引一切人們來到伊的中心。投入伊的溫柔的懷抱。

於是夜市熱鬧起來。行人驟然增多。街旁的人行道上。密密地排列着一個一個的小攤。攤滿了各種眩人眼目的商品。攤外圍以各色美麗的布帘。最顯著的要算大紅色的奪目了。人們摩肩接踵地擁擠著向小攤淺慢慢地前進。這裡明亮如天堂。快爽似樂園。遊人只感到青春的幸福。會暫時忘去勞働的痛苦。夜市。是島國特有的風味。異邦人初來是鄉。會覺到這風味的甜蜜。有趣。而令人神志飄飄然的。日本人的技巧。就是能討得人的歡心。出奇的廣告宣傳。和精緻的製造品。無不小巧玲瓏。物美價廉。盆花。有牠的幽姿。傀儡。有牠的秀顏。大家瘋狂地在購買。貪婪地在鑑賞。銀座街頭因而聚集了世界各色各國各級的民族。

這繁盛的大街。隆隆的電車過去後。從車箱裏吐出了大批華麗的人們來。在紅綠暗澹的燈光之中。這些人會消失了影的。或許在中華御料理及和洋料理的樓上添了不少的酒客。或許在麻雀俱樂部及彈子房裡正有興高彩烈的羣衆。或許在跳舞場及咖啡店吸收着那些色情狂的種子。那穿着木屐。低着粉頸。衣着和服。高聳髮髻的女人成羣的在眼前飄過。淺笑輕盈。浪態狐形。這正是日本的藝妓。點綴着夜之銀座。來便輕薄的兒郎們消魂。

然勿另一角落裏。有着大學生在賣舊書。書攤旁擠滿了顧主。日本式的酒樓上。藝妓們正抱着三弦在彈唱。警士在街心裡忙着支配車子的來往。而酒客們則東歪西倒的裝醉。親戚們在電桿下灣腰駝背的作長久時間的應酬。櫻之島國。在夜之銀座裡可以盡量的閱歷。因爲有不少的大小商店作櫻花的伏景。似乎櫻花開遍在銀座的核心。從無線電放送裡可以聽到少女們甜蜜蜜的『櫻之音頭』的曲子。人們踏着這歌曲的音調叶和着拍子而前進。這裡。銀座的夜有着濃厚的春之氣息。每個人終夜都可以在這裡沉醉或者從薄暮散步到天明。這夜遊的歡樂。都是近代文明的賜與。

生活人海　寒門不幸（奔流）

因爲隔晚失眠。一早起就打不起精神。頭腦暈沉沉地。但爲了職務的關係。不。索性擱亮點說。爲着要『飯』吃。只得抖擻精神工作。好容易換過了三小時。到了吃中飯的時候了。吃了飯。跑回宿舍。實在是很勉強的兩腿和兩手招上樓的。不用揩面。連『戒而未絕』的煙癮都不想過了便一個朝天倒上床去。憾憾的不到一分鐘睡着了。然而睡的却不安神。因爲上床時已是十二點過二十分。而一點鐘又得有事。當一點鐘鬧了。同房的×君下樓之前。彷彿對我有過一聲呼喚。我也彷彿在夢寐中應了一聲『就起床』身子謙然一側。鐘聲噹噹地鬧。我猛的醒了。這時我記起了。我的大財產—皮袍。因爲是大財產。所以我對宅是異樣的珍視。脫却以後。就好好的把宅包起。夏天臨了。更怕生蟲爲霉壞。便每逢太陽當空。把宅搬出來搭曬。

這天正是午睡前一小時許把宅搭曬在窗前的竹桿上。我知道風刮得頗不小。還牢牢的用繩把竹桿紮系在。室內的桌脚上。這樣。應該是很可放心了。而且。雖則午後是那麼貪睡了。但是。當進房時。我順勢看了一眼。宅是在着。×君下樓之前喚我一聲。也彷彿有這麼一句。皮袍可以收了。風刮得太大。

就在這不到十分鐘的時間裡我的皮袍跌下樓去了。而且一跌就成了竊案。

我萬的驚奇着。驚奇那偷竊的胆大。恐怕大到如『燈籠』當我翻身下床。一把擦過雙眼。走上窗前。啊！皮袍不見了！忙把頭顱俯視窗外。也不見宅落在地上。我急了。急的跑下樓去。找着×君。×君說在呢。於是我便跑到窗檻臨向的院落裡。向着這個。答說沒見到。問着那個。也不知道。就在不到十分鐘的時間裡。我的皮袍失竊靠實了。

二樓是學生宿舍。低層是校工的住房。前頭是一座校內的老虎灶。這狹窄而又荒蕪的院落。平日我憑窗外望。慣常是沒有雜人一的。學生從沒有一個到過這兒。有的就只有老虎灶的小工在這兒穿梭。娘姨在這兒洗曬衣服。有時有其他的一二位校工。除不搭陽的在廝混。

然而我向這應負責任實有可疑的人員究問。他們都矢口不認。實爲着我是先生。他們是校工。若用某種恐嚇的對策。自己也不忍心幹。別人也不會同情。我的皮袍就這樣失落了。毫無辦法。然而我是多麼的焦灼呵。

幾十隻老洋做的一件衣。是自己唯一的財產。僅僅穿過兩屆。還是半新的啦。久就有這麼一個計劃。入秋把宅配上一個新面。冬天還能向朋輩示嚴呢。好一件皮袍啦。唉。幾天以來。我回憶着這皮袍的購置。是多少血汗的凝結。而今失落了。冬季將會怎樣的恐怖。使得我一刻兒也不能安神。嗚呼。寒門不幸。遭此失竊。除了咽下淚水。還得合十唸聲阿彌陀佛。

怎樣看小說（下）（彬彬）

因此。我們在看一種小說作品時。便當注意到牠所表現的是什麼樣的思想和情感。是不是叫我們去幻想神仙俠客或者要我們聽天安命而不自己起來找出路？若是我們便當以我們自己的立場去看牠。即爲了要知道敵人們對自己的手段如何去看牠。不受其欺騙。麻醉。毒害。倘然不像這樣。糊裡糊塗地去看那些敵人用來危害我們的小說作品。那便會要把我們陷在幻想神仙俠客來振救自己的迷網中而永遠找不到出路！

不過。在目前。我還是盼望一般大衆不要去看那些舊的武俠小說。神怪小說乃至一切章回小說。因爲這些東西在大衆中有根深蒂固的勢力。大衆的本身意識沒有完全覺醒以前。是很容易上這些東西的當的。在目前。我以爲大衆在業餘之後。如果要看小說的話。便應該去找新小說來看。以養成自己的看小說的一定見解。自然。在讀慣了舊的章回小說的人。在剛剛開始看新小說時。或許還沒有興趣甚。至看不懂。但只要肯繼續下去。這些現象是可漸漸地完全消滅的。

至於評價小說作品之好壞的問題。我以爲這當注意到以下兩項——一。也是要看那小說作品所表現的思想和感情如何？是否代表大多數人的思想和感情的？是否高尙的前進的？二。看那小說的表現力如何？是否能藝術地感動我們？如果某一小說作品是以偉大的藝術的表現着大多數人的思想和感情的。便是偉大的好的作品。對我們。對社會。對文藝之發展。有莫大利益的。否則便不是這樣。

我們若能依這個標準去看小說。無論新的或舊的。那不僅沒有危險不僅可以得到生活上的許多有用的知識。而且還可評價一切小說作品。還可得獲許多藝術上的才能。

閒談　野鷄（金言）

鷄乃家禽。但山野間。亦有從去卵生之一種野鷄。羽色多土黃。雄者尾長。雌者尾扁。每年初冬三五成羣。出沒于山坡石隙間。捕者圍而追其無歸宿處。鷄乃只顧前半身之匿藏。遂被獵之生擒。售于市。充度年之嘉肴。味頗不惡。故屆闌卒貨店。成百累千以售之。因此鷄無固定棲息。遂以野名之。而摩登之新社會組織中。一般婦女之遊而作皮肉生者。恒以野鷄名代之。余初不之解乃詢諸久慣世風之名家。據云此輩不予公家負娼捐之義務每屆電燈放光。星辰照地之夜。則粉白代綠。或結伴。或孤行。出入于繁華街衢之逆旅。作冶容海淫之舉。于是八方過客。獵色浪子。感藉某號房頭。爲肉慾之樂。春宵一徹。少而美者。番佛十金可得。壯如徐娘者。三五金有差今夜露水合懷在此。明夕暗渡陳倉則在彼。宿既無定處芳趾若浮萍之性動。收以野鷄呼之。非謂其願首不顧尾乃以類野鷄之棲流無定巢也。嗚呼大好女子。行自野鷄已失人之格質無餘。繁華之文明。夫豈文明中之一種乎。不然踏步街頭。觸目比比。習不爲怪。其父也母也。兄也弟也。或竟不之知歟。抑掩耳盜鈴歟。恥之於人止矣。若而流者。恥無存焉。吾誠不解摩登化之異趣。何所底止。王道治化下。宜有以矯正之。拭目以覘厥後之道德家。能否首革此弊。吾甚望諸。

小品文　想起了楊花（小鶯）

是暮春了。哦。暮春與初夏的天氣在大體上雖沒有極特異的感覺。然而。在田野間多少是有點差異的。不。不能這麼說。牠不單在田野在都會裡也有着同樣的表現的。不是麼？都會裏的仕女們像行屍般的在穿了極輕薄衣服滿街上走。那死逆着汗滴勞力者在裸赤着肢體和生命掙扎啊！

一陣溫和的風帶來了無數的綿綿地飛雨。像棉花是的洒着。洒着。多麼的輕柔啊！白絨一樣。一點。兩點。逐漸的。連繫着。凝結着。當某一陣輕微的風。或是由人的衣角下行走的動蕩所迸發出來的風。波送到牠的本體時。那。該多麼可憐啊！牠們在隨同着飄揚。滾蕩。以至於崩潰了。

不自覺的。看到了那飄飛的楊花。就連帶的要想起了女人。眞的。記得在從前。不。即使現在。也還是這樣的。當一個女人不守婦道的時候。所謂『婦道』。不用說是專對某一個人的忠誠人。她之被輕視。嘲笑。甚至漫罵的事實。是無法避免的。

爲什麼要用這『楊花』來比喻性呢哦—一楊花。是輕柔的。浮蕩的。任何樣的微力都能夠把牠吹動的。這。或許也就是說她的輕柔。浮蕩。是與楊花一樣吧？我想。

月日在一年一年地進展着。楊花也照舊在一度一度地飛飄着。當這不景氣的怒潮風捲了世界的現代。不管那所謂不守婦道的女人是怎樣的被板着鐵面孔的禮教者目爲不節。目爲敗類。但。在這怒潮中。又有什麼方法能使她們避開資本社會的旋渦呢？

一陣溫和的風帶來了無數的綿綿地飛雨。像棉花是的洒着。洒着。

別錄　屈賦研究（三）（王榮澤）

二。屈原的生世

屈原既是貴族出身。而又是博聞強志。明於治亂。嫻於辭令的一個多才多藝者。所以懷王叫他入則與王圖議國事爲出號令。出則接遇賓客。應對諸侯。這樣的信用他。但後以同列大夫上官靳尙妒害其能。在懷王面前讒之。王遂怒而疏屈平。被放逐以後。他的生活頗爲緊張。迭遭顚險。固不消說得。然懷王出此一擧於己何益？豈不成了頭頂頭的儍瓜乎？內爲小人所弄。外被強國的欺侮。故十七年與二十九年。皆嘗大敗於秦。後秦又取楚八城。懷王入秦不返。是後到頃襄王手裡。又遭逢許多國難。所以史遷引云易曰『井渫不食。爲我心惻。可以汲。王明。並受其福』。王之不明。豈足福哉！(史記)可謂道破此中消息。然而屈原終竟是一個匡君濟世。振弱扶危的忠臣。牠看不過祖國日就淪亡。想救時强楚。奈不得時君信用與覺醒何！所以處此惡劣環境中。他只得憂愁悲鬱。高歌慷慨。忽而狂呼。忽而號啕。又想登天與仙爲伍。又是見神見鬼。後來把自己弄成顏色憔悴。形容枯槁。而終於投江以死！梁任公在他楚電題解有一段評論屈原的爲人。可引作參考。

『屈原性格誠爲極端的。而與中國人好中庸之性最相反也。而其所以能爲千古獨步之大文學家亦即以此。彼以一身同時含有矛盾兩極的思想。彼對於現社會極端的戀愛。又極端的厭惡。彼有冰冷的頭腦。能剖析哲理。又有滾熱的感情。終日自煎自焚。彼絕不肯同化於惡社會。其力又不能化社會。故終其身與惡社會鬥。最後力竭而自殺。彼之自殺實其個性最猛烈最純潔之全部表現。非有此奇特之個性。不能產此文學。亦惟以最後一死。能使其人格與文學永不死也。』這話頗爲精當。(未完)

太田胃散
奏効如神
四時常備之胃病靈藥
大日本東京太田信義藥房
各藥房均有出售

◈投稿須知◈
(一)凡來函稿須加句點
(二)稿紙須在一面書寫
(三)取錄與否槪不寄還
(四)不予酬資亦不贈報

菊部瑣話（瘦影）

▲顧曲錄

久未聆歌。終日無聊。不覺大發周郎之癖。日昨應友人高君知言之約。共往商埠大舞台聆歌。是夕爲教育界主辦之票友義務戲。假座於斯園開演。余等至時。則墊戲已演完矣。爲票友王君幹卿之空城計。王君飾孔明。演來甚爲可觀頗得彩聲。張君飾司馬懿。大有可聆之處。『打掃街道俱都下場』一句。頗爲精神是老幼殘兵一句。頗爲精神下塲爲趙君南坡之珠簾寨。趙君飾李克用。飾程敬思者爲該園中之一配角。趙君出塲時之亮相。甚爲可觀『太保傳令把隊收』一段。亦得彩聲不少。吳君醒亞朱君策安馬君興乾之黃鶴樓。吳君飾劉備。扮相大氣。作工穩重唱來字正腔圓。坐樓一塲『俺劉備生來甚凋凌。東逃西奔無處把身存』一段。原板瀟洒脫利。雲響幽揚。作工已精細入微。無懈可擊。顧之頗爲解辯彩聲滿堂。吳君現在供職於電燈廠。自十二歲時即嗜舊劇。歷經十餘年之研究。頗得舊劇中之三昧實爲藩市票界老生中之泰斗。吳君如再努力。則同好諸公更當拭目以相待矣。朱君飾趙雲。架式甚好。份相淸麗。白臉素袍眞不啻四將軍再世矣。朱君爲第一商科之商材生。每逢課餘即研究舊劇。故對於劇學頗研究馬君飾周瑜。上塲時『水軍冲破長江浪』一段。大有小生滋味。作工亦精細無疵。馬君對於胡琴大有研究。演小生本非所好。但演來如斯光景。可見馬君之用功矣。下塲爲朱松生之六月雪。朱君扮相秀麗。唱工甚爲可聆下塲後則鐘已十句矣。爲時間計只得買車而歸。惜越虎城未得看。是爲遺憾耳。

科學家（石王）

陳歎氣原來的名子。已不很有人記憶了。

陳歎氣的父親。本該着很大的家私。所以陳歎氣得有機會受着很好的教育。

他原來的名字。本不叫作陳歎氣。他被一般人叫做陳歎氣。其間還有一段很有趣味的歷史。

當陳歎氣從外國研究化學。而得了學位回國時。一般人都把他恭維得幾乎成爲中國的惟一大人物。而預祝着他的飛黃騰達。因爲那時候。一般人心目中的留學生。不管去研究的是甚麼東西。回國來後。不拘大小。總該是做官。比交開通一些的人呢。都在估計他至少該當一位大學校裡的教授。或校長。因爲天下在淸高不過的莫過於教育事業。

但是陳歎氣的志願。却絕對不是做官。或教書。而却希望有偉大的發明。而爲一個中國安廸生。所以他回國之後。雖然有些親戚介紹他去做官。朋友們介紹他去當教授。他一槪謝絕了。整日的躲在試驗室裏研究化學。

他的第一步計劃。是想從空氣中。製造出大量炭氣來。從空氣中製造大量的炭氣。是否可能。雖然還是沒有把握但是陳歎氣却並不因屢次的失敗而灰心。雖然已研究了廿十依然是毫無把握。陳歎氣依然每天埋首於酒精燈與試驗管之間。很有興味的研究。

這時陳歎氣的父親已死了。陳歎氣索性把家產賣了。擴大着研究的範圍。他很堅决地自信必有成功之一日。

一年一年的度着。陳歎氣的事業。還是毫無眉目。可是因爲他的不事生產。經濟逐漸的陷入了窘境。但是他寧可把傭僕都解雇了。不肯把毫無把握的試驗。停輟一天。

經了廿年的試驗。陳歎氣依然沒有成功。却已窮得除了一個徒完備的化學室。以及幾冊有關化學的書籍雜誌之外。可說是一無所有了。於是開始向親友們。告貸生活費。維持生命。親友見他窮得實在可憐。於是略略周濟他一些。得到了幾個錢時。却又寧可把袴帶拉緊着。少吃一些。而把省下的錢。又去消耗在酒精燈與試驗管裡。

大家見他癡到了這麼一個程度。於是都不呼其名。而替他取了一個諢名。叫做陳炭氣。再由陳炭氣。而爲陳歎氣。

在這麼饑寒交迫的情形之下又挨過了二三年。陳歎氣已枯萎得不很像一個人了。衣衫也破舊得像一個乞丐。但是這時他的試驗。却已逐漸地有了進步。已能從空氣中。製造出可供自己化驗室中所用的炭氣了

他得了這麼一個成功的朕兆心裡說不出的快活。而且證明了他的試驗。必有成功的一日但是他實在太窮了。他非但不能添置儀器。擴充範圍。甚至希望不餓肚子。也不是怎麼容易。因爲這幾年來。他不住的向親友借貸。請求周濟。已纏得他們躲開他。甚或至有當面罵他不要臉的瘋子。而把他十出來。

於是陳歎氣病了。病倒在化驗室裏。他擧目無親的靜靜地躺着。靜靜地躺在那比了他的生命更貴重的化驗室裏對着一排一排的試驗管。與整樹的化學藥品發怔。雖然他已三天沒有東西下肚。身子疲乏得不能行動了。他兀是希望着健康的早日恢復。以便再繼續去努力於從空氣中製成大量炭氣的研究工作。而成功科學界驚人的發明。

陳歎氣的親友們。好多天不見陳歎氣上門來告貸。都覺得有些兒詫異。以爲陳歎氣或許因借不到錢。而睹氣不來了。但是過了幾天。陳歎氣的隣人。忽然發見了陳歎氣已死在化驗室裏多天了。這是嗅得了從窗縫裏透出來的腐屍臭而發見的。

於是『陳歎氣死了』這一句話。在一般人無聊話可談時。都從微笑嘴角裡鑽出。來的作爲談話資料之一種。

易實甫雜詠（續）（笏厂）

(▲江南有序)

九蓮菩薩坐蓮臺。誤把連環鎖骨猜。不是摩登是天女。人間祇爲散花來。

水月觀音比不差。色身萬劫洗鉛華。牡丹嫌俗梅嫌冷。爭及青蓮一朵花。

漢殿唐宮著此人。便成合德與金輪。天敎落溷原公道。留與人間作好春。

蹈海裏沙事渺茫。男兒無命死沙塲。欲埋弟一英雄骨。須在溫柔第一鄕。

巫峰十二暮雲遮。腸斷斑騅陌上車。神女生涯非似夢。憐他宋玉夢生涯。

京洛尋春減帶圍。夢魂化作曉雲飛。滿身帶得江南雪。似在梨花樹底歸。

蘭花傾國合稱王。欲寫淸平調幾章。卿是太眞儂太白。不知誰是李三郎。

匯中生活實紀　四百〇九（逵川）

二月五日。遙祝家神。夢朝聖帝遙聞有管絃。奏樂之聲。復聽孺子在山陽水畔。高歌曰。滄浪之水。淸兮。可以濯我纓。滄浪之水。濁兮。可以濯我足。又聞農夫持鋤擊壤。而唱曰。日出而作。日入而息。耕田而食。鑿井而飮。帝力何有於我哉。復有許多樵漁。齊聲歌曰。瞻彼淇澳。菉竹猗猗。有斐君子。如切如磋。如琢如磨。瑟兮僩兮。赫兮喧兮。有斐君子。終不可諠兮。如切如磋者。道學也。如琢如磨者自修也。瑟兮僩兮者。恂慄也。赫兮喧兮者。威儀也。有斐君子。終不可諠兮者。道盛德至善。令人之不能忘也。時値。天朗氣淸。風微日暖。加以飛鳥鶯囀。而與此無限的。管絃。歌唱。各聲。天然湊和。眞是曠宇天開別有勝境。頗似俗傳堯天舜日。禹甸文風。之佳氣。予正心往神馳。不住的。怡情悅目間。忽聞館路童子。高呼曰。金逵川你即赶入門徑。而恭行禮儀吧。隨即抬頭注目一視。眞是門墻數仞。外則松柏連綿圍繞。蒼翠森嚴。內則桃李芬芳成行。錦繡連蹊。芝蘭滿院。香馥溢徑。隨跟童子。急趨得門而入。將升堂而進。即瞥見左右兩廡。排列歷代俄冠博帶。無數的。名賢大儒。旋見旁站贊禮郎。整躬肅儀。高喊曰。跪拜。

點滴（穆因）

○要造出偉大而健全的人格。須要在心胸中播種着良好的種子。才能顯出良好的行爲來。

○經驗告訴我。社會上許多有名的人物。大半不是幸運之神的寵兒。而是沒有機會的苦孩子。

處世眞言（殿揚）

守吾貧賤本分。視友喜慶或可不隨衆附賀。獨弔唁決不可缺禮。

吾欲求人甚難開口。當思人欲求吾。便該應命。故只願人有求吾之時。斷不可有求人之日。

男人好吃者必貪。女人好吃者必淫。男女好樂者必妖。

富人極善懲窮。使窮人不得開口。故與富人相與。只宜淡交。倘或無東少西。切勿仰面道及。

凡開口不必定是借財宜加謹。或託人謀事。或託人薦揚或自爲人舉薦。諒人必不從者。切勿輕言。令人取厭且致笑吾不達時務。陸濟猷公治家格言。

瀋陽電影院
六月十七日至廿日(星期日至星期三)
聯華影業公司偉大作品
中國政府選赴意大利萬國電影賽會五大代表作之一
監製 羅明佑　原著 鍾石根　編劇 馮紫墀 賀孟斧　導演 費穆
主演 王桂林 金焰 阮玲玉 黎鏗 湯天綉
城市之夜
一切的神秘都在城市之夜裡！一切的創造也在城市之夜裡！
城市之夜！不知造就了多少悲歡與離合
不怕不能到都會的早晨！祇怕度不過城市的暗夜！

世界珍聞及其他

法女預言家世界大戰談
謂中國民族思想漸趨一致

上海訊云、法國豫言家雷娜女士、聞名世界、此次作環球遊、日前抵滬、類皆應驗、如一九二八年五月二十八日、在法報上作預言云、法國貨幣將穩定、每一百二十四法郎、相等英一金鎊、同日並言中日將起糾紛、一九二九年、預言羅馬尼亞國王、將回國秉政、美國高第克氏就紐約市長職、美國繼任總統爲民主黨人、但非斯密司氏、均應驗、最近在支加哥報告、又預言德總理希特勒將倒、及歐洲又將發生戰事、並謂此次戰爭爲法國對德國云、雷娜女士抵中國後、又作預言、謂中國人將一心一德、民族思想漸趨一致、世界大戰最近即將爆發、而日俄之戰、尤不可免、女士此次在滬、僅作數日勾留、來滬係搜集材料、爲某項著作之準備、不久即行赴歐云、

英國增開快車 專運報紙

【倫敦電云】英國大西鐵路近應社會需要、極力改進新聞日報運輸、特增開快車、專運各種日報、並附載普通包件、該車每日上午十二時五十分自倍定頓開行、至清晨四時五十分抵普里不斯八時到扁散時、中間在康尼西幹線各大站稍爲停靠、將日報轉送各該車站發往全路支線地域、自開辦以來、頗受人民贊許、此法運送新聞日報、其迅速成績已佔世界第一、

中國首都成立 禁止虐待動物協會

南京首都市長石瑛、市政府秘書長賴璉、英國特派駐京領事雷森德等、近以國人對於家禽牲畜等項動物、每多任意殺害、甚至非法虐待、殊非保護動物之道、因之聯合發起組織南京市禁止虐待動物協會、以保護家禽牲畜等動物爲宗旨、刻正徵求會員、積極籌備、茲錄其發起緣起於後、

古者君子遠庖廚、聞其聲而不忍食其肉、覩相見牛喘、惟恐時氣失節而有傷害、良以仁愛禽獸、非徒具惻隱之心、亦暢其用必先遂其生之意也、抑禽獸之於人類、可謂有劬矣、馬以運輸、牛以耕田、犬以守夜、羊豕雞鴨、以充口腹、骨角皮毛、以供服飾、若以報施觀念衡之、則吾人有負於禽獸者實多、而謂可以虐待殘害之乎、是故愛護動物、實爲吾人應盡之義務、歐美各國、皆有保護動物團體之組織、我國上海、漢口等市、亦經中西多人之倡率、已有保護動物協會、及禁止虐待動物協會、南京爲全國中心、允宜樹立風範、同人等深膺萬彙一體之義、敢推愛人及物之懷、發起組織南京市禁止虐待動物協會、謹擬簡章並綴片言、以爲聲應氣求之徵、尚望社會賢哲、各界名流、惠然參加、共成善舉、行見雀珪蛇珠、福報無量、是爲啓、

麻雀 內政部解釋 應否禁運

京訊、內政部前准鐵道部咨請解釋「關於麻雀牌應否禁運」、經該部咨達幷通令在案、外間不察、漫加批評、致社會間不無誤會、內政部現准中央執委秘書處函、以據直屬漢陽兵工火藥廠區執委會呈請轉飭詳訂禁製賭博器具、及運輸販賣賭具辦法一案、請查照核辦到部、茲探得該部復函、內容如次、查關於麻雀牌應否禁運前准鐵道部咨請解釋到部、當以依據現行法律賭具並無禁運明文否復查照在案、准函前由查本部爲行政機關有依照現行法律執行及解釋之義務、至於法律之是否正當、無權加以審查、現行刑法及違警罰法、既無賭具應加沒收之規定本部祇能解釋不應禁運否則本部本身卽構成違法至於『詳訂賭博品具及運輸販賣賭具事屬立法』、範圍、本部未便越俎代謀、蓋制定此項辦法、必須先修正現行法律、中央如欲禁止製造販賣賭具、必須依立法程序、先提經政治會議通過、然後交立法院遵照修正刑法及違警罰法方較妥洽云、

小刀刺傷夫心 因爲一塊臘腸擲食愛犬

布拉格電訊、摩拉維亞（捷克）礦路工人史巴西爾氏於晚餐時、將一塊臘腸擲與愛犬、其妻怒其暴殄天物以小刀刺傷其心、史氏於數小時內、因傷死於醫院、其妻已被捕、且以謀殺親夫之罪起訴、

江西取締奇裝異服 辦法公佈

南昌通信、蔣委員長以南昌婦女粧式頭髮服裝之大小長短尺寸等、應由警察速定一個標準、如不遵行者、應由警察負責取締、首令省政府遵辦、省府奉令後、查近來本市婦女服裝炫奇鬭巧、不但妨害衛生、而且有傷風化、際此厲行新生活之時、自應及時糾正、昨已訂定取締婦女奇裝異服辦法、令飭省會公安局暨關係各縣會知照、茲探得其辦法錄下、

第一章總則

（一）爲取締婦女有傷風化及不合衛生之奇裝異服起見、特訂本辦法、

（二）本辦法有尺寸規定者、以市尺爲準、

第二章衣着

（三）衣服分旗袍短衣二種、其長短大小左列爲準、（一）旗袍最長掩離腳背一寸、（二）衣領最高須離顴骨一寸半、（三）衣袖長最短須齊肘關節、（四）左右開叉旗袍不得過膝蓋以上三寸、短衣須不見褲腰、（五）凡着短衣者均須着裙、不着裙者衣服須過臀部三寸、（六）腰身不得編緊貼體須稍寬鬆、（七）褲長最短須過膝四寸、不得露腿赤足、但從事勞動工作時不在此限、（八）裙子最短須過膝四寸、

（四）穿西裝者長短大小須參照第三條規定、

第三章裝束

（五）頭髮須向腦後貼、垂髮長不得垂過衣領口以下、長髮梳髻者聽、

（六）禁止纏足束乳

（七）禁着毛織類纖成無扣之衛衣、

（八）禁止着睡衣及襯衣或拖鞋赤足行走街市、

第四章推行辦法

（九）本辦法之推行、先自南昌市起、其實行期間如左、（一）女公務員女教員女學生及男公務員之家屬限半個月後實行、（二）其他各界婦女一個月後實行、

（十）本辦法由省會公安局抄錄幷製就傳單挨戶分送

（十一）婦女衣着裝束不遵守本辦法者由崗警加以干涉、如有反抗者得拘局懲處、

晉省降雪凍斃二人

太原電云、晉榆次孟家井忽降大雪、凍斃二人、聞者詫爲異事、當本市前數日大雨連綿後、天氣驟冷之際、口外沽源縣地方、竟降雪盈尺、田禾損害甚重、昨據懷來新保安來人談稱、新保安最近四五日內、大雨連綿、而該處之南北山一帶、竟降大雪、是以近日清晨及日落時間、天候幾類嚴冬、著棉衣者頗不乏人、

怪蛇 兩次入彩輿 且搖首噓唏

滬訊、浦東楊家鎭東北新橋地方曹家宅業宣卷曹蔭山長子曹全林、現年二十歲、幼聘張江柵黃家牌樓南首黃家宅農民黃泉麟之長女妹妹爲室、妹妹年華十九、雙方因係世誼、故自上年因家有病人、未婚媳誤效沖喜之例、而通家以見舅姑、歎之內室、迨歸去後、而未婚婿亦答拜泰岳如儀、因此遂亦館甥于貳室、未婚夫婦、旣已成年、情竇已開、日解事之家長、復爲成全、遂致預爲閨房之樂、而愛情結晶、已有五月之孕、故本定今年十一月間結婚、恐屆時呱呱墮地、未免難堪、是以提前於前日迎娶、鋪張揚厲、全班執事、鼓樂盈天、百輛迎歸、乃新娘之花轎在中途之張江柵西首觀音堂相近、迎面突來青黃巨蛇一條、長有丈餘、直向轎中鑽進、新娘驚悸而號、迎娶執事俱驚、卽以銅鑼狂鳴喝阻、並以竹竿驅蛇、而該巨蛇竟翹半身仰首作鞠躬及搖首之狀、並噓唏如傷感之態、迎娶人以蛇旣驅下、急卽抬轎飛奔至一里之遙、此蛇又呈於眼簾、乃復如法驅之、迎歸成婚、然已受驚甚深、亦異事矣、

世界名戲曲家 台理斯逝世
死於法國享年七十二

倫敦電云、戲曲著作家人台理斯氏今日在法國寓所逝世、享年七十二、台氏歌曲風行於德國、英國則反不聞其名、後經畢張爵士提倡、英國始欣賞其著作、晚年失明、最後數劇本口授其友陳之英國國家雅樂會、贈以金牌、其故里伯蘭特福市長、於一九三二年七月親至法國以伯蘭特福城自由贈與台氏、認其戲曲與音樂爲世界中之傑作也、

戰鬭河中水怪 游泳極速槍擊無感覺

加拿大愛特門頓城電云、此間若干居民、在戰鬭河中發現淡水怪物一頭、爭相傳述、羣以此物與蘇格蘭奈斯湖之水怪相提並論、多數人士切實證明、曾目擊此物、身長約達十公尺、頭及頸部細而長、全身亦極細、有人以二十二米里密達之槍、向怪物轟擊、但此物毫然無所感覺、其在水中游泳、速度每小時約達二十五公里、惟見浪花四濺、瞥然而逝云、

中山夫人爲鄧演達建塔

（上圖宋慶齡）

宋慶齡與左派份子、有特殊情感、就中以鄧演達陳友仁二人爲最近來宋氏以鄧墓原葬南京麒麟門附近、特集資數千元、於鄧之墓傍墓、建一紀念塔留作紀念、預定需時三月、方能竣工云、

一隻針 入肚皮卅年

瑞典哈姆斯丹地方、一個縫衣婦人、她的肚裡、吞下一隻針、已有三十年之久、這針兒在她的肚皮裏、東鑽西鑽、害得她時常疼痛、不能工作、可是最近她的臂膀突然脹腫了、一隻針終於在腫的地方鑽了出來、

墨國疇昔矮人遺蹟
獲得小屋遺物乾屍 粉墻漆板証明文化進步

最近墨西哥教育部接得、一個詳盡的報告、說在最近在杜倫哥城附近、新發現了很多有趣的古代遺物、從這些遺物中看來、可以斷定、從前有一個矮人國、曾經移殖到這個地方、這報告是甘密士教授所做的、據他說、遺物發現的地方、是在梅斯寬德、這地方距離杜倫哥城大約有七十六基羅米達、至今發現到的遺物、包括有幾間分散的矮屋、建築得非常堅牢、還有幾堵殘缺了的牆、看上去從前是顯然曾經塗過藍色的泥灰的、就在這發現矮屋的地洞裏、又發現了許多石器和木器以及少量的紗布、此外還有幾個乾屍、從這些屋子的大小、和那乾屍的長短看來、就可知道在古時、總有某個矮民族、曾經到過這地、原來這些屋子、長度祗有二米半、闊也不過一米半、所以憑此計算他們（屋子）的高度、至多也不過二米、在這些石器和木器之中、很多名貴的東西、有一隻小的髮篦、一隻葫蘆瓢、一塊磨光的石砧、一枝畫有圖案的手杖、一把櫸木製成的小刀、似乎是以前用來從龍舌蘭的葉子裡刮取纖維質的、還有一塊形如蛇頭的石子、和一塊圓石、直徑約四十個生的米達（每一生的米達等於百分之一米）中央還有一個小孔、這塊圓石、甘密士教授認爲他們從前是祭祀用的、乾屍中有一個身高只有五十個生的米達、從那頭顱和牙齒已經充分發達的情形看來、這個屍身可以確斷他是已經成年的、又據甘密士教授報告、這種小屋的建築、已有了粉牆和油漆的地板、各方面很有些建築的技巧、所以也可斷定這矮族的文化、也已進步到了相當的程度、現在這些遺物、暫由墨西哥教育部保存、並且徇甘密士教授之請、不久在這一帶將繼續從事開掘的工作、

破傷風 麻疹 井筒 奉天日站市場正門

治淋名藥 哈郎丸 淋濁 大連 順和公司

滿洲國財政部發行福民獎券中彩號票

第三回福民獎券中彩號碼

茲將中彩號碼列下自康德元年六月二十二日起在各地代賣所（限得彩金未滿壹百圓者）及滿洲中央銀行各地總分支行（限得彩金在壹百圓以上者）憑獎券兌付得彩金（甲乙兩組號數相同）

康德元年六月十六日 滿洲國財政部

彩別	號碼
頭彩 壹萬圓(1)	39.355
附彩（得頭彩號數之前後號數） 參百圓(2)	39.354 39.356
二彩 參千圓(1)	40.064
附彩（得二彩號數之前後號數） 壹百圓(2)	40.063 40.065
三彩 壹千圓(1)	40.131
附彩（得三彩號數之前後號數） 伍拾圓(2)	40.130 40.132

四彩 壹百圓(23)

1.629	18.241
3.290	24.275
3.770	24.661
6.987	25.093
7.408	29.346
8.671	31.972
12.883	35.084
16.588	35.620
	37.294
	37.733
	39.776
	40.495
	42.583
	49.340
	49.911

五彩 五拾圓(48)

1.165	3.744	36.534
1.403	4.569	38.019
2.551	7.431	40.312
	7.474	40.358
	8.077	43.751
	8.739	43.947
	11.328	44.391
	11.661	44.595
	11.783	44.955
	13.755	46.098
	15.111	46.712
	15.926	49.011
	16.428	49.034
	16.736	
	17.065	
	18.797	
	21.731	
	24.173	
	24.655	
	25.128	
	25.814	
	26.733	
	27.259	
	29.071	
	30.633	
	33.710	
	34.182	
	35.213	
	35.509	
	35.566	
	35.971	
	36.278	

六彩 拾圓(240)

111	1.981	5.407	11.653	17.625	24.298	29.628	37.900	45.820	48.461
201	2.029	5.695	12.006	17.734	24.652	29.705	38.054	46.233	48.625
379	2.061	5.727	12.248	17.761	24.735	29.770	38.277	46.499	48.809
513	2.445	5.947	12.323	17.886	25.098	30.162	38.391	46.747	49.055
516	3.403	6.176	12.795	17.894	25.146	30.173	39.111	47.022	49.333
887	3.405	6.199	12.892	18.124	25.221	30.239	40.504	47.246	49.357
981	3.490	6.210	12.960	18.703	25.419	30.737	40.604	47.393	49.506
993	4.302	6.383	13.266	18.711	25.494	30.815	40.632	48.065	49.585
1.051	4.391	6.412	13.362	18.786	25.798	30.831	40.812	48.201	49.600
1.139	4.447	6.636	13.562	18.799	25.998	32.261	40.970		
1.206	4.587	6.851	13.855	19.103	26.016	32.299	41.771		
1.415	4.709	6.872	14.003	19.159	26.035	32.479	41.793		
1.671	4.758	7.135	14.270	19.260	26.228	32.697	41.855		
1.853	5.157	7.221	14.375	19.495	26.322	33.149	42.005		
1.924	5.306	7.279	14.597	20.159	26.491	33.820	42.291		
		7.353	14.773	20.873	26.523	33.925	42.535		
		7.447	14.821	20.899	26.667	34.774	42.555		
		7.940	14.885	20.917	26.894	35.272	42.869		
		7.981	14.988	21.109	27.110	36.030	43.242		
		8.060	15.018	21.133	27.311	36.221	43.279		
		8.080	15.092	21.316	27.407	36.408	43.433		
		8.460	15.178	21.591	27.442	36.495	43.625		
		8.513	15.714	22.328	27.483	36.585	44.028		
		8.535	15.748	22.860	27.735	36.647	44.234		
		8.579	15.932	22.986	28.056	36.655	44.485		
		8.867	16.180	23.180	28.392	36.711	44.960		
		9.034	16.618	23.337	28.465	36.954	45.016		
		9.047	16.813	23.474	28.698	36.972	45.134		
		9.931	17.089	23.821	29.026	36.987	45.295		
		10.470	17.255	23.823	29.204	37.047	45.541		
		10.515	17.451	24.009	29.349	37.158	45.564		
		11.408	17.522	24.102	29.416	37.817	45.654		

七彩 伍圓(600)

12	1.405	2.630	4.879	7.862	10.530	12.521	14.332	16.909	19.132
74	1.424	2.742	5.035	7.866	10.548	12.612	14.374	16.942	19.184
226	1.455	2.767	5.274	7.935	10.601	12.624	14.541	16.957	19.223
275	1.696	2.845	5.311	7.975	10.648	12.669	14.556	17.079	19.226
357	1.843	2.896	5.430	8.124	10.649	12.710	14.649	17.083	19.298
494	1.916	2.991	5.529	8.270	10.653	12.884	14.708	17.208	19.373
509	1.930	3.068	5.575	8.395	10.871	12.909	14.855	17.247	19.563
631	1.935	3.080	5.620	8.468	10.931	13.077	14.995	17.278	19.704
806	1.967	3.094	5.633	8.482	10.961	13.126	15.084	17.431	20.194
899	2.013	3.113	5.641	8.572	10.987	13.201	15.231	17.544	20.223
912	2.014	3.156	5.767	8.676	11.041	13.203	15.258	17.629	20.307
915	2.037	3.162	5.784	8.732	11.079	13.301	15.363	17.744	20.308
938	2.157	3.217	5.904	8.734	11.188	13.319	15.409	17.781	20.397
1.050	2.164	3.229	5.992	8.828	11.383	13.352	15.552	17.797	20.430
1.104	2.249	3.326	6.011	8.977	11.448	13.359	15.593	17.895	20.518
1.217	2.273	3.435	6.030	9.064	11.573	13.364	15.600	17.904	20.530
1.231	2.293	3.439	6.139	9.078	11.605	13.378	15.613	17.979	20.676
1.245	2.352	3.547	6.220	9.089	11.667	13.530	15.627	17.991	20.741
1.347	2.355	3.656	6.268	9.131	11.768	13.556	15.648	18.140	20.829
1.337	2.615	3.666	6.375	9.199	11.883	13.558	15.783	18.221	20.855
		3.801	6.561	9.240	11.978	13.560	15.795	18.506	21.048
		3.893	6.638	9.391	11.985	13.603	15.827	18.519	21.124
		3.940	6.745	9.493	12.081	13.606	15.948	18.576	21.232
		4.006	6.823	9.537	12.098	13.761	16.104	18.586	21.323
		4.036	6.893	9.590	12.112	13.814	16.163	18.605	21.480
		4.080	7.346	9.665	12.166	13.962	16.237	18.625	21.618
		4.134	7.426	9.781	12.175	14.014	16.290	18.675	21.733
		4.198	7.535	9.865	12.204	14.016	16.315	18.871	21.739
		4.316	7.599	10.248	12.243	14.097	16.333	18.902	21.086
		4.474	7.688	10.320	12.304	14.135	16.370	19.049	21.815
		4.843	7.693	10.351	12.432	14.263	16.693	19.052	21.822
		4.873	7.715	10.[illegible]	12.444	14.281	16.755	19.056	21.845

22.601	25.107	27.863	29.927	32.829	36.289	39.758	41.508	45.627
22.839	25.165	27.902	30.061	32.834	36.337	39.812	41.612	45.961
22.919	25.213	27.921	30.154	32.982	36.493	39.934	41.845	46.089
23.027	25.433	27.929	30.161	33.027	36.569	40.082	42.015	46.106
23.064	25.440	28.049	30.213	33.754	36.581	40.104	42.108	46.148
23.126	25.463	28.090	30.231	33.794	36.603	40.112	42.414	46.192
23.401	25.510	28.104	30.268	33.845	36.850	40.197	42.422	46.241
23.478	25.633	28.210	30.577	33.861	36.994	40.251	42.462	46.242
23.528	25.892	28.277	30.690	33.927	37.206	40.285	42.471	46.297
23.543	25.923	28.279	30.786	33.970	37.379	40.286	42.472	46.508
23.573	25.957	28.304	30.835	34.068	37.648	40.289	42.617	46.573
23.612	26.034	28.402	30.837	34.127	37.718	40.360	42.770	46.686
23.701	26.055	28.405	31.101	34.145	37.916	40.425	42.949	46.751
23.772	26.165	28.436	31.171	34.217	37.941	40.468	43.002	46.927
23.792	26.167	28.437	31.254	34.393	38.084	40.525	43.004	46.995
23.902	26.180	28.441	31.272	34.549	38.135	40.533	43.095	47.018
23.958	26.503	28.452	31.519	34.714	38.166	40.602	43.133	47.114
23.989	26.649	28.467	31.528	34.715	38.235	40.606	43.268	47.157
24.180	26.744	28.510	31.550	34.758	38.364	40.642	43.292	47.257
24.303	26.935	28.527	31.577	34.959	38.443	40.800	43.763	47.494
24.357	26.970	28.802	31.691	35.174	38.858	40.813	43.767	47.511
24.435	26.[illegible]	28.806	31.729	35.239	38.860	40.851	43.902	47.636
24.507	27.049	28.807	31.743	35.308	38.964	40.931	44.068	47.641
24.527	27.059	28.904	31.770	35.342	38.986	40.973	44.082	47.757
24.630	27.132	28.916	31.808	35.426	39.054	41.004	44.083	47.826
24.650	27.164	28.977	31.863	35.880	39.062	41.030	44.118	47.929
24.656	27.332	29.255	31.940	35.923	39.201	41.037	44.521	48.006
24.849	27.376	29.663	32.037	36.091	39.314	41.046	44.948	48.080
24.916	27.418	29.700	32.199	36.112	39.444	41.067	45.305	48.085
24.934	27.558	29.780	32.351	36.123	39.554	41.202	45.506	48.129
24.984	27.559	29.785	32.410	36.138	39.558	41.291	45.576	48.164
25.052	27.748	29.871	32.639	36.265	39.739	41.316	45.591	48.313

48.307
48.569
48.718
48.899
49.097
49.446
49.518
49.581
49.679
49.726
49.738
49.744
49.803
49.826
49.978
49.995

末彩 壹圓(4.999)　與頭彩末尾字相同 5字

南洋産羅王材

直輸入 百萬寸
品質優良 價格低廉
形狀巨大 耐力絕大
用途棺材最適其他家具材美術建築資材

販賣所 安東縣南二條通 蛭子井製材所 電話五二六番
販賣所 安東縣中央通 三松洋行製材所 電話五六七番
奉天春日町三 三松洋行出張所 電話五四五五番

醫科藥品 器械 各國新藥 衛生材料 工業藥品
義誠堂藥局 商埠地南市場廣場 電話五七九〇番

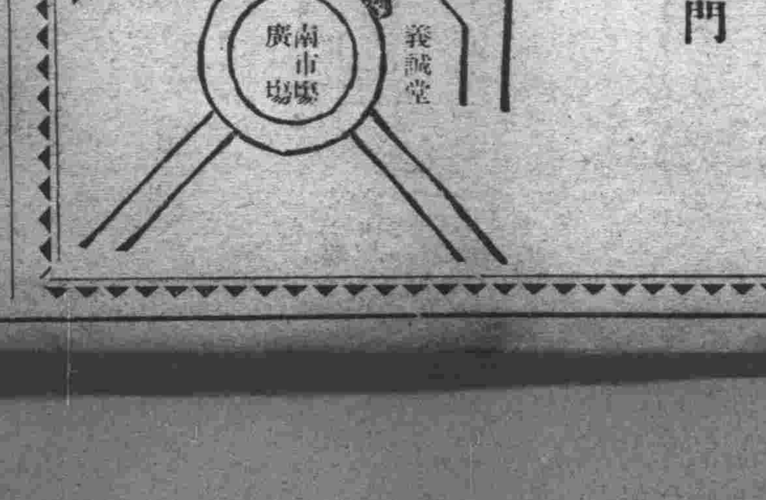

敬啓者鄙社於去歲爲應時勢之需要力謀營業之發達起見遂將全部樓房重加修築樓凡四層除屋頂花園外其餘三層計有客室二百餘間類皆明窗亮几設備適宜浴房樓房均設有飯廳客廳沐浴盆池理髮所男女廁所與自動電話電鈴等以供客人之用隨從差弁亦有便室社內附設大食堂一處計分京津飲食部包辦南北全席大禮堂一處以備婚娶之用跳舞場撞球臺均在籌設中斯誠爲建設維新應有盡有堪稱完善者矣至於招待之妥貼應酧之周到又其餘事也茲以工程竣事籌辦妥協已正式開辦照常營業復以開張伊始房價從廉藉酧主顧而廣招徠恐未遍知特此報聞
新京新華旅社啓

春季第二次賽馬
六月 十五日（金）十八日（月） 十六日（土）十九日（火） 十七日（日）二十（水） 雨天順延
【每日午前十時開場】
勝馬票 單勝式 複勝式 國幣五圓
搖彩票 國幣壹圓
發賣配當無制限
自城內及附屬地至北陵間公共汽車減價
北陵 奉天國立賽馬場

長篇小說

地角（續）

吉屋信子著　笳嘯試譯

「呀！春藤先生。這紙條能否飛往富士山去？」

良弘天眞的質問麟一笑出聲來了

「哈哈……」

在側面坐着的女僕也對着主人笑了。

「春藤先生一定經富士山夫好」

良弘又繼續的質問

麟一笑着想着。得怎樣能給與這位孩子 一個優好的回答呢

「是飛呀？那紙條能飛到富士山的尖頂上」

是在崇子旁邊閣子說着很響亮的聲音的話。

麟一即時便看見她了。一双帶魔力的美。她的眼波正往這方射着。那般證亮。那般具有魔力的優 的權威者的眼睛……

（九十）

捨乘了火車。又換乘了往 大仁去的輕便 鐵路的小火車。

雖然是小火車。而良弘却是 很覺有趣的。良弘又向麟一質說着種種可愛的 問題惹起人們都笑着。

到了大仁。從伊東來的良高夫婦都在站上等候迎接。

良高是位 二十九歲的 年齡的 青年的 書生的 樣子。穿着羽織 的夏衣。帶着巴 拿馬的帽 子留着 短短的鬍鬚。

她的夫人是位貴族式的年青 風美的太太。從車窗望見了異母的哥哥的良弘。舉起手來行 敬禮。非常喜歡的躍到他們面前。關于姐妹們也互相寒喧着。

「用瀛車將 你們接到山上去吧！」良高指揮着手杖別別愉快的樣子。「何也是初次來罷？」

與麟一也親切的問着話。

在停車場前租了一輛瀛車一同的乘坐着。

及都坐在車廂里時候。唯有 良高坐在前方運動手所乘坐的席位上。回轉頭來望着他們笑！

「哥哥不在這處坐着麼？」榮子向異母哥哥問着。

「不。我在這處 好。在這坐着跑起 來非常的感覺愉快呵！」

良高並向着運轉手說着。依然在那地方兒坐下了。

瀛車開走了。

車傍排列着小小 的房屋。是鄉村的街道。在瀛車的正面坐着閣子榮子與太太 千代子。與她們對面坐着的是倆女僕與良弘。在那旁邊在個很小的椅 子的坐位。是麟一在那上坐着。

麟一雖然向良弘那邊望着。而心思是在幻念着。閣子榮子千代子等的美麗的服飾。在眼前漂浮着。

「現在是走到山路上去了。像活動照像似的要自然的搖動了呵。很危險的呀！」

良高有趣的說着。時時轉向後方說着。

（九十一）

「呀！不好！」

榮子最先的驚訝了。在車里縮着身子。

女僕們望着外邊。

「實在的。是瞎下了。怎末回事？」

「哈哈哈…落下去了。怎末樣？這般的不信任運轉手。

眞是失去興趣了呵…哈哈…」

良高與運動手說着笑話。高談的笑着。

「你們怎末樣？眞愉快麼？」比喻是在平凡的都會的街路的泥土上行走。在橫街拐角驟然闖入黜暗的地帶。而又驟然的可以窺見在千仞尺的曲折的諺細的山路上。瀛車沿走着。

「有趣呵。快點搖動吧！」

良弘們聽着瀛車搖動的趣味的話。很快樂的等待着。

果然。走上山路了。車體前後的劇烈的振動了。

車裡很隨着謠動的美麗的女人們的衣袖。服飾。外面。然的飛路過山海般的搖動了起來。「眞是男子所喜歡的呀。」

良高望着麟一說。麟一沒有什麼可回答的。而閣子 望着她哥哥說了。

「哥哥！不行呵！」

「呀！失禮了。在你們淑女面前這些話。話眞是有些失言。沒趣味。這邊謝罪了。哈哈…」

榮子笑着。閣子們。點一點頭。表示禮儀！

良高望 閣子以哥哥的自己 的認答。而像沒有知道的樣子。

千代子最初就像個 蠟人似的沉靜着。無論在車的被搖動着。只是露着微笑。

確是這般的冷冷的像蠟人形似的美麗的臉色。

從表情上觀察着。什麼也不能觀察出什麼的。

但然。在無意味的冷淡的表情。確是隱藏 着深 祕奧妙的情意。

她 的双眼望着窗上的膠玻璃。被動搖着音樂的調子。反映她的那個幽愁的面影。

兒童週刊

歡迎投稿

性急而呆的人

（劍英）

有一個性急而呆的傢伙。一天。他老婆給他盛一碗粥。放在棹子上。那碗粥剛打鍋裡盛出來。不用說是熱得不能進嘴。

他就呆呆的坐守着。

一刻兒有只蒼蠅打那邊飛過來。就不客氣的落在碗沿上實行共產主義。

呆傢伙氣憤憤的脫下鞋來。舉起鞋底。惡恨恨地打將上去罵道。

『可惡的 東西。粥我尚不曾吃。你倒不客氣！』噗的一聲把碗來打個粉碎。那碗粥。不但濺了滿屋子骯髒。而且也燙得他不輕？

他氣餘未消拿着鞋底氣唷唷地去報告他的老婆。他到了她跟前尚未開口。忽又見那蒼蠅在她嘴上因此他又憤憤的罵道。

『你是何物。敢同我的 老婆接吻嗎？』話未說完。拿起鞋底向她臉上打來。打得順她口流血。

天眞爛漫

（椒）

人到了長成的時期。一切智識漸次增加了。同時先天的良知良能。給後天理沒了。因爲智識增加。知道避凶趨吉。擇美去劣。因而做出許多損人益己等事情。種種虛僞的不道德不自然！

兒童的心均是純潔的。赤裸裸地行爲是天眞爛漫的。他們不會遮瞞。 沒有善。 也沒有惡。不分好歹。不論貧富。不會計較。純是大自然的表現。

現在我把我所目擊的事實來證明。分述於下。

鐺鐺鐺！鼕鼕鼕！嗶打打！荷呵！許多聲音鬧成一片的塞滿了小巷裡的空氣。原來大大小小有十多個小孩子。有些打小鼓。有些敲小鑼。有些挑了兩束榕樹葉子當做花籃。竹竿上糊了塊瀾紅布當大旂。有些擔了幾串假珠子。不知常什麼？拿了個小笠子罩在頭頂上當獅子來亂舞一通。後有幾個空手的異口同聲的鼓躁。離離亂亂弄做一團。從小巷裡出來。最後有 一三個初學步 的小孩子。也來參加這巡遊大會。因爲後來趕上哩！他們於是張了小口放聲大哭起來了—。

這些的舉動。純然是大自然的表現。你倘能深入兒童隊裡去。便有許多趣味給你的視聽官饱餐一頓而回的。這裡不過只舉兒童天眞的一個例來。我們的心地像兒童的淨裸裸赤洒洒。還我的乾元面目未。把一切的虛僞 的不道德的不 自然的。擽却淨盡—

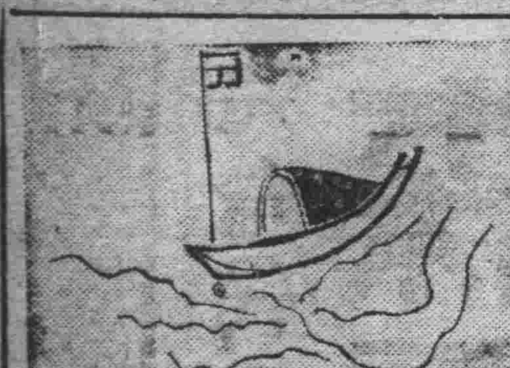

燕民組畫徵答

左圖。用四個字。組成的。請小朋友們。有暇。猜一猜罷。猜函。本刊編者收。

薄技隨身

（森）

俗語說『家財百萬。不如薄技隨身』倘使沒有一點技能。要去找飯吃。談何容易。而況現今社會中正患。僧多粥少。沒技能的。更無法可想。

吳稚暉說過『現在一般學校專開製造上等人。對於生產的事業。就絕對不過問。只曉得享樂舒服。吃飯要聽差添飯。出外要坐汽車。這種上等人。實在要不得』吳老丈所說的上等人。似乎還帶點客氣。其實就是『廢物』『游民』。對於社會是沒有用處的。

中上學校的學生。多數是公子少爺。沒有錢就够不上讀書資格。書既買不起。其他費用是更不必說了。不過少爺們的讀書。是隨隨便便的。高興便去課堂裡坐坐。混一兩個鐘頭不高興便告假出去。看電影。逛跳舞場。尤其不可少的。是結交幾位異性朋友。來陪伴陪件。雖不是雙宿雙飛。却也是同行同出。像這等功課。當然比那伏案苦讀的有趣興。一天不見情人的面。便忙着寫情書一落筆就是一大篇。不像做文章的爲難。這樣『讀出』的少爺們。試問能學 得點什麼技能來？待到出了校門。文不能動筆。武不能作工。在社會上有誰歡迎這班只擅長吃的『大少爺』呢？

中等以上的學生。往往非但學不到技能。反而養成了一種驕傲脾氣。他自己以爲是滿腹經綸。社會上的事無所不能。無所不曉。及至文憑拿到手。方帽子一戴。那更是了不得。一雙眼睛。早生到頭頂上去了。對於五六十塊錢的事。也簡直不屑去幹總覺得自身是個有能的人。每月至少要八九十元才配胃口。但是他們做事的能力並不見得比旁人强。有時竟不及旁人。所以有許多商行。情願出錢多用幾個懂得商情的職員。而不情願請教這些由學校出來的學生。受過教育的學生少爺們有的是錢。不必有什麼技能。找什麼職業！但是。一個人不做事。即使有點遺產。也會『坐食山崩』。誰又能保得住享福一世呢。一旦到了家產蕩盡。呼籲無門的時候。誰來養活這班『遊民？』久而久之。這些沒有技能的少爺們。也只好淪落街頭了！所以歸結地說家財百萬。不如薄技隨身。

叔龢組字底

上期自行車是『門戶開放共存共榮』組成的

門　車燈　戶　鞍座

開　手把　放　登輪上部

共　前叉車輪　存　後輪前方

共　後叉車輪　榮　登輪下部

孩子們（續）

（赫戲）

課堂內的秩序。便因此而略形騷亂。周老師從眼鏡邊上屈了屈。這時那小像正傳回在大可的手裡。大可覺得勝利地在空中搖了搖。接着他聽見周老師喊。『大可。過來。』

大可站起來沒有動。于是老師走過來。大可一下子將紙片送進嘴裡。周老師不用問當然也就明白了。便說道。『到牆角站着去。面從這邊。不許底頭。眞眞可惡！』

下課後。穿堂門衆滿了人。原來在假期內臨時施行的考試已揭榜示。黃奇從聽見下課鐘後。樂得像什麼似的他一看又列了榜。心裡更高興的了不得他飛一般地跑去。單找着三八級和三七級。三七級是他自己的班次。三八級是毛飛的班次。兩班本一年級。不過因爲人數過多而分了級罷了。但因此便有勾心鬬角的競爭。在一切考試中。明裡是爲了討老師的誇獎而賣命。暗裡確是爲了炫耀自己炫耀自己的對象。便是兩方面爭奪的目標。因是兩方面皆有唆囉幫兇助威。黃奇部下有大可。王瑾。陶行。重行等。毛飛 部下有 大全。桂林。連陞。小天。雨林等。黃奇雖說是三七級的首領。然大可操其大權。一切事情都由大可出頭露面。大可和大全是親兄弟倆。但因處在兩個班次裡。又因素日性情不投。根本一見面就翻臉。玉瑾是因口訥而說話慢的一個孩子。但他一說話就有道理。重行性急辯氣暴。然他對黃奇極其忠誠。陶行雖然和三八級的小天很要好可是她並不將公私混爲一談。同時團體裡很賴他得些對方的消息三八級的連陞是毛飛的小舅子。毛飛的事情必需在暗中通過他才敢實行。然連陞非常膽小。不敢出頭。小天瘦小玲瓏。長的非常可愛。雨林則是出了名的『受氣貨』

一會。大可毅了口氣似的跑了回來。他不在乎這個。雖然才剛被罰了站。然而他的態度仍很自然。同他們一起出了校門。回家吃飯去了。

午飯後。學生又齊集在學校的操塲上。無形中便對壘上了。毛飛是個無可無不可的人物。若是打架就打可是他不開頭。現在他祇是追着雨林玩。雨林施着一双大施鞋。被他抓住衣領騎在身上。沒好氣地追着。黃奇多會都是笑嘻嘻的站着不發言。大可在那邊喊。『走。念念咱們的分去！』

重行喊着說。『不用念。大可的算術一百。黃奇的國文一百。修身還是一百。還有……』

雨林在毛飛的眼前。把什麼都忘了。非常賣命。他摸了把鼻涕。撇着嘴說。『不用美。咱們的體 育第一。唱歌 也第一。』

毛飛慢 吞吞地在 那邊問。『小白臉子有什麼用處？』

雨林張望了一下。赶緊回答道。『小白臉子不用考就是一百分。』

毛飛又問。『爲什麼不用考就是一百分？』

雨林又搶在頭裡答。『老師愛他嗎。』

『鐺鐺鐺。』銅鑼在校門外響了。小天對陶行擠了擠眼。意思是說。『聽見了沒有？賣糖人的來了！』于是他倆全跑出去了。

大可報復地喊着問。『體育好能怎麼的將來賣苦力不用本錢。』

『對！』重行對他喊。

毛飛捧出一個球來。圍着對方亂踢。毛飛一面踢着球。一面問雨林道。『你說老師爲什麼愛小白臉子？』

雨林正在那修理破鞋預備踢球。並沒有抬頭地答。『因爲小白臉子是豆包。』

重行性急的繁不住勁了。正好球滾在他腳底下。他一下子踢到牆外。說『體育棒子。踢他們的驢腿吧！』

雨林多會也是揀球的角色。這回他又去了。兩方因此沉靜了一會。

陶行跑回來悄聲地告訴黃奇說。『聽說雀屏 明朝和毛飛他們到城外探艾蒿去！』

大可聽見了便喊道。『小舅子你知道不知道你姐夫明朝要和雀屏私逃？』

連陞在那邊胆小地沒敢答話

這時雨林從牆外扔過球來。正好掉在黃奇的頭上。黃奇氣憤不過的餓了下大可。大可于是將球搶過來。轉身扔進廁所裡去了。

大全喊道。『告老師去。你爲什麼把球……』

『小子有尿告去！』大可說。他明知道大全不敢去。

這時淑英從門外跑進來。她和重行很好。同時雀屏的事沒有她不知道的。所以重行攔住他問。『是雀屏 明天和毛飛…？』

『沒有的事。沒有的事。』淑英機靈地答。

雀屏是毛飛一班裡的女生。貌美善笑。聰明伶俐。雖然毛飛因爲定了親的緣放對她沒有別的心思。但爲了權利不外溢起見。他確實不肯放手。同時那一個男孩子不喜歡女孩子呢？並且那一個男孩子不忌妒這一層呢？所以他不使雀屏和黃奇接近。他常常用話嚇恐雀屏說黃奇怎麼怎麼不好。然黃奇則不然。他一心一意地觀覰着雀屏。默默中追逐着她。整天對她用心機。祇是因爲中間有毛飛作梗。所以事情非常棘手。至于雀屏這一方面。固然她不喜歡毛飛。然在一班裡。怎敢不低頭。同時她早已看出了黃奇的心思。她不但表同情還十分傾向于他。雀屏年已及笄情竇早開。她從遺傳上面得到的是一方面和毛飛假情地接近。另一方面就是使黃奇困受了激動而向自己進攻。所以黃奇處處向雀屏注目。當然了。考試的競爭也是爲了討雀屏的歡心而爲的。同時他連絡了一群孩子和三八級作對。這也祇是爲了一點私仇的緣故。總之。黃奇極力追逐雀屏。而毛飛以爲雀屏被人搶去是一塊損失。所以死不放手。雀屏便因此而爲難。最近他不常出來玩。放學則回家。淑英是她的小妹妹。雀屏常常叫她出來打探一下黃奇的消息。同時她還能對黃奇和毛飛爭鬧的事情告訴他。黃奇也賴她傳遞信件。（未完）

填字徵答

（常恩）

猜函請編者先生代收下期僅錄芳名

■	6	1	5	■
11	■		■	9
4				3
12	■		■	10
■	8	2	7	■

一至二　李端作五言詩一句

三至四　張說作千家詩一句

五至六　古男人名一

七至八　古女人名一

九至十　三字經一句

十一至十二　藥名一個

兒童週刊是我的小伴侶

高作恒十三歲書

機智的老鼠

（炫）

一羣老鼠看見鐵絲籠裡放着麵包。可是不敢進去吃。因爲一進去。鐵絲籠的門裝有彈簧就關了。於是牠們就想了一個絕妙的主意。

大家去尋來一只碗。碗底朝天的放在鐵絲籠的門邊。一齊笑 嘻嘻。搶進籠 裡來。鐵絲一動門就關下。可是給放在門口碗撐住了老鼠一點也不慌。搶到了麵包。還是出得鐵絲籠的門口。抬着慢慢走。抬到老鼠的公館裡。大家很快樂的就吃了一個飽。

做事與作文

（君武）

做事。並不一定要做出出人頭地的事。也不在乎要做轟轟烈烈於一時的事。所把握的。最要緊的是由趣味中做出小事來再由小事上慢慢的。一級級的做出大事來！能夠握住現實。能夠到處有趣味這才眞稱得起做事。才不失做事的本義呢。

作文也和做事一樣。並不一定是像那一枝禿筆能抵得住三千毛瑟的文章。也不在乎累累千篇可以博取什麼文學士的文憑的大作！却是要在小物微事上寫出趣味來。

一個人能從小物微事上寫出了趣味。那你在想寫文章時。好像一盞未開的電燈。知道它有充足的光亮。可是未射出來照耀在面前。一加思索而定。四面都發出光彩了。

我們說大文章。心裡覺得他定然是莊嚴的。如果莊嚴得缺少趣味。那便是死的。必不能使讀者感覺到愉快。莊嚴而不死一定要含一些趣味的成分。

要知道做的趣味。和作文的趣味。不是滑稽。滑稽和莊嚴不能並容。趣味却是做事和作文兩者 之莊嚴中少不 了的要素。

做大事業和作大文章人。都要注意趣味。注意趣味。又必須從做小事業和寫小文章上練習。如果不 照這個步 驟去做作。事業和文章任你做的怎樣大。不但沒有生氣。不能爲人所景仰。傳誦。就是兩件事的價値。也會失去的。

雨後

（徐秀範）

某日在放晚學以後。我正在園裡玩耍。正玩得興高彩烈的時候。忽然起了大風。我抬頭向西北天邊角處一看。一團一團的烏雲。飛也似的奔來。霎時間。把天空佈滿。鮮紅色的太陽。已經被他遮住了。見不着他的面孔。立刻宇宙像地獄般的黑暗。我在這時候。急忙走進屋裡。只見那。刹那間。閃光四射。雷聲隆隆那紛紛的細雨下了。這時候。我躺在炕上。一默默的沉思着。下的好雨。一會兒。雨過天晴。太陽先生悄悄的走出。復以前的光明。我又振奮精神。步往家的花園裡。那花兒。被雨洗過後。格外的鮮艷美麗。草兒樹兒也蓬蓬勃勃青綠可愛。花朵花蕾。樹葉等的殘雨。被輕輕的風吹過。滴滴落落往下掉。日光映着。好像串串極寶貴的珍珠這時愛唱歌的小鳥。不知從那裡飛來。落在碧綠的柳上。振振兩翅提起喉嚨。不 嘤嘤的叫好像說。『雨！雨！眞是農人的好寶寶。下的黃金。下的實玉。謝你！謝你！』時間的巨輪眞是太快。到了薄暮日沉西的時候。我抛去雨後的景緻。遂踱回屋裡去用晚飯。

夢鄉

（王雨春）

夜已深了。一切都沉寂了。我坐在斗室之中。無聊寂寞。沒耐性的我抛開書本兒。鑽進煖烘烘的被窩去。尋思人生一切。方寸錯亂。忽忽甜蜜的睡着。不見宇宙間的形形色色。不聽得萬籟聲響。但我不知不覺的就到了野外。見蔚藍天空。映着朱粉色的彩霞。青山聳立。山上又有古松翠柏。蘢蔢的青草。鮮艷的花朵葱蘢茂密的小樹兒。又看兩座高山。矗立雲表。信步前進。不一會。遇到多年濶別的同學。有說不盡的親愛。恭敬。剛要握手。又想鞠躬。暢談衷曲。傾吐離緒。又給我同行幾位同學介紹。大家眞是一見如故。忽想到『他鄉遇故知』的詩句。雞鳴喔—喔—犬吠汪—汪—。往窗外一望。看見赤紅的太陽。照在窗上。回想夢鄉。景色清幽。又遇故人有說不盡的快樂。歷歷的腦海裡。仍是甜蜜印着。我穿上了衣服吃完了飯跑上學校去了。

朱政齊徵填字

1	■	2	3	4	■	5
6	7	■		■	8	9
10	■	11		12	■	13
■	■	■		■	■	■
14	■	15		16	■	17
18	19	■		■	20	21
22	■	23	24	25	■	26

一　10　誌目一

二　四　金瓶梅人名一

三　二四　六才子句一

五　一三　香名一

六　七　中國江蘇之古稱

八　九　七月之古稱

一一　一二　花名一

一五　一六　唐代小說書名

一四　二三　夜合樹之又名

一八　一九　果品之屬

二〇　二一　藥材名

一七　二六　評戲界名伶之一

二二　二五　佛語所謂之界名

皮膚病的原因

寄生虫或巴克式利的剷除上

滲透療法的威力

△滲透於皮膚深處衝擊寄生虫或黴菌巢穴的近代的治療法

可怕的皮膚病

諸病中再沒有如皮膚病看得似不重要的。而令人難受的了不得。雖患一小部分。亦覺惡痒苦人。終朝精神不快。飲食無味。夜不安眠。甚至患神經衰弱。日常事務。亦辦得不速。而且有錯。終不致引起吃飯問題。則幸甚矣。

雖無憂吃飯問題的紳士淑女。既須出入於交際塲中者。如其面或手脚。患有皮膚病。損失體面。莫甚於此。尤其於衆人環坐中。搔手擦股。醜不可觀。

所謂文明病者

現代是男女洋裝盛行的時代了。洋裝之人。對于皮鞋是不可須臾離的。穿皮鞋易患足趾間白癬。俗稱脚氣。而不患此症者。能有幾分。云等於零。亦非過言。則此症眞是洋裝者之一大勁敵也。倘有輕蔑此症置之不理。則症愈惡化。終併發皮下蜂窩織炎。非施手術不可治。文明、洋服、脚氣、此三者有不可分離者之密接關係、世人稱皮膚病謂文明病、亦非無理、

警戒餘病併發

如云『皮膚病能斷送人命』則必云、『何能有之』而不敢信、然世上因患皮膚瑣命之事例頗多不勝計數、例如用指搔痒、不素指爪所附之黴菌、侵入於膚、竟染丹毒或敗血症等、死亡率極高之疾病者、往往有之

成奇生蟲巢窟

可怕之寄生蟲、竄入皮膚內部則即弄白癬或陰囊癬、此項小蟲、竄於皮膚深處作隧道凡有可口、即夫蚕食、我等如用顯微鏡觀察此執拗强悍可惡之癬蟲生活、莫不不寒而慄、

查皮膚病、性頗執拗、雖似見痊癒、後又再發如此返復、永難根治、令人苦惱以爲常、殆一經塗藥、卒以爲治好、是門外人之速斷凡皮膚外面塗布之皮膚藥不過消毒於皮膚面、或使癬面逐遁於巢中之癬虫吃驚而逃入於膚裡巢中之効果而已、如是以觀皮膚病之根治、非有浸透於皮膚深部而奏効之藥劑不爲功、

浸透療法之成功

能達於皮膚深部之外用藥、理論上不能云絕無、惟此項藥劑、向不免有矯角傷牛之譏、即因其刺戟過强、或不可接連使用（對於小兒尤然）或反招炎症、弄巧反拙、或因藥性過劇、破壞皮膚、貽醜痕於後者等等、向無良好藥之可用、

專門家有見及此、努力研究結果、竟爾成功、發見一理想藥、係應用滲透壓及毛細管現象之理論而製成、即能滲透於表皮角層下達到眞皮奏効之強力殺菌防腐、治癒三項作用相協力而發揮個有之機能、此藥剌戟輕微、而不挣副作用、乃名『皮膚チャージ』譯音『恰劑』較治病理論深奧、其使用法簡單、日價格低廉、好評噴噴、眞是對於向稱難治之皮膚病治療上、竊來一大光明之救星藥也、

塗之不汚不刺、且能滲透於皮膚深處、發揮消毒殺菌治癒之三作用、使用方法極爲簡便、每日僅以數次塗布、於皮膚即可癒好、

請數試用

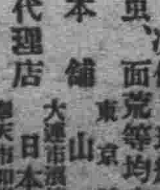

皮膚恰劑（ヒフチャージ）

良好皮膚病藥

濕痒之皮膚病、水虫、頑癬、潰瘍、汗疹、濕疹、雞皮、白禿、凍傷、斑癬、面皰、疙疽、疙疸、毒虫、面瘡等均有良効

藥價　二十錢　三十錢　一圓五十錢　全身五…

本舖　東京神田　山崎帝國堂

代理店　大連市濱町　日本賣藥株式會社　奉天市加茂町　日本賣藥會社出張所

大連 奉天　日本賣藥會社

完全代替母乳之

森永牛奶粉

森永牛奶粉爲育兒唯一極理想的榮養品也。
京都帝國大學醫學部教授 醫學博士 鈴木正

最優良的母乳代替

森永煉乳

煉乳以其色澤具青白色而使其傾倒下垂時即呈細絹絲狀落下者爲最優良品
森永煉乳即完全具有前條之優良資格

總經理 森永糖果公司 大連市雲井町廿七番地 電話九〇二一 八八八四番

M.M.I

龜齡機

大贈送 五千盒
龜齡機裝在美麗金盒內

主治 久病身體虛弱、面黃貧血、營養不良、腎精虧損、發育不全、精力疲憊、性慾減退、夢遺滑精、陰萎、記憶力減退、視力減退、腸胃虛弱、消化不良、女子經脈不調、難以受孕等、本藥效力甚大

特長 『龜齡機』具有極大滋補力、其一盒之効力遠勝國藥麥茸一片、凡吸鴉片者、老年衰弱者、青年腦弱腎虧者均宜速服『龜齡機』無不立愈

贈送 定價每盒一元五角每打十五元凡購龜齡機一盒者即贈一盒贈一打者即贈一打、送完五千盒爲止 經售處各埠大藥房及各中藥房

奉天總經理 金城大藥房

奉天萬芝堂藥店

(樓)(茸)補腎丸 (立)(止)咳嗽藥

總號大西關 分號 一設商埠北市場路北 一設日本站千代田通 電話四一四三號 二三四三號 (以上各商號代理外埠函購郵票自備空函恕不答覆)

補腎丸專治男子先天不足後天虧損少年破身太早房癆過度腎虛腎寒精冷如冰不能種子陽痿不興興而不久夢遺滑精腦髓空乏腰痛耳鳴精神短少自汗骨蒸以及婦女經脈不調赤白帶下下元虛冷久不孕育等症服此藥添精種子壯陽補腎大有奇功每匣現大洋一元五角一打十五元半打八元

咳嗽藥專治男女老少諸般咳嗽不論年深日久虛損勞傷咳嗽吐血痰中帶血傷力咳嗽肺虛痰喘睡臥不安飲食少進內傷外感肺經不清此藥善能止嗽定喘養血清痰能補能和能清能散管保去根永不再犯每付現大洋四角每封十付三元五角半封五付一元八角

大連華泰藥房 全 華西藥房 全 德新藥房 全 天德藥房 大連西崗康德記 金州康德記 普蘭店康德記 全 義和堂 瓦房店康德記 全 儒祖號 三十里堡志順成 松樹驛心和公 蓋平恒裕堂 營口廣順號 全 德興長 海城天醫齋 全 華西藥房 遼陽中和齋 城子疃益發祥 旅順德泰號

安東東益增遠 全 兄弟藥房 全 芝蘭芳 全 福興堂 全 新盛隆 全 東興藥房 鳳凰城恒順慶 全 乾德昌 大孤山安福藥房 高力門日升祥 通遼德華興洪 本溪湖張碩館 新京興隆發 全 天一堂 濱江興盛隆 全 大德堂 雙城義昌德 全 天德祥 呼蘭同合春 江省同盛和

四平街裕慶亨 農安玉茗順 梨樹縣德巨源 郭家店福盛厚 昌圖鴻昌號 公主嶺德泰祥 遼源豐聚長 通遼豐聚長 八面城彩裕隆 康平德源興 山城子源恒遠 海龍天豐達 全 永順和 全 洞興合 孫家台永慶東 全 增盛昌 開原萬泰長 千金寨福順增 錦州聚合發 全 同盛居 山海關德順義

老劉氏樂◎仙膏聖藥

調經內服養血保坤丸 直達病所帶藥女金丹

藥王聖誕樂仙膏減價一半四十天

功效善能滋陰補腎強精益髓強壯筋骨扶陽固本

夫樂仙膏經醫學博士參考生理病科凡是婦人無病莫不生育蓋因肚腹之內血山血海之中有瘀血瘀寒抑赤白滯症子宮寒冷決不受孕斯理乎婦女始患經血不調係慢性病種種不覺年深日久沉疴加重變爲急性病經血不見飲食少進體質衰弱日夜食眠週身發燒四肢無力斯是慢性病而轉急性症如患九個月週身發燒變成麟體命在危機之中可速用劉氏樂仙膏可保全性命切不可自悞婦女患病仍屬不幸經血不調難以生育延醫服藥難達病所妄費金錢如貼樂仙膏以外贈送帶藥女金丹養血保坤丸治婦女瘀血癆症經血不調赤白帶症實百發百仲有立杆見影之效病愈確保受孕請一試之方知言之不謬也

樂仙膏貼婦人病列下

經血不調赤白帶下子宮寒冷行經赶前行經錯後久患小產崩漏下血小便下血久不生育腰腿肚痛經閉不見以上各症百貼百效

樂仙膏貼男子諸病列下

腰腿肚痛寒積食積半身不遂手足麻木小腸膀氣膨悶脹包肝氣不舒因寒寢遺滑精各種病症百貼百效

仙膏定價國幣大貼六元中貼四元小貼二元加料十二元

哈爾濱道外正陽十四道街老福春堂總發行所

外埠代理店

奉全全全全全全大全全全全營四
天鼓小軍大中連平監淡平
鐘樓西署全南街西和部全路口街
樓南關街門崗街通町德
南大五大大震裡歐裕德德華華大中

成洲生吉泰美泰記記西泰成西慶
藥藥藥報藥源全藥藥藥藥
房房房祥館房東棧棧房房房房亨

公全全吉全全全全遼范新全營安鐵全
主家
嶺林陽屯京口東嶺

三泰義五中東文毓義天耀長豐大和世
合和和洲西升生生和德廷生利生發合
藥藥藥藥藥藥
德春堂房房達堂房堂隆房房房東久堂

開全全營四全新全全全全全全洮海敦
原蘭平
驛店街京南龍化

義廣德康和天中中中義大五足同復中
和盛泰德發德西央興和西中洲良益興西
藥藥藥藥藥藥
堂源興記瑞堂房房房謙房房方堂久房

三双全全張江全全全全全全昂全安全
岔家昂達
河城灣省溪站

天慶天大華中五世德錦和吉大德吉同
德昌保昌西西洲界泰和發發德泰盛仁
藥藥藥藥藥藥藥藥
堂福房房房房房房盛昌源局堯魁隆房

泰克安勃拜全海全海肇全扶全依全佳
安達木
鎮山縣利泉倫倫東餘蘭斯

錦錦青世萬吉久久復同興增慶和德盛
和和眞慶和慶逢遠泰德順順昌發慶發
藥藥
盛盛房宏堂昇長長西房源長福禎昌和

全全全富全全營海黑江全全甜全吉
拉省草
錦口爾河豐崗林
樂

萬德和德和義洪大鎮德福德天文
同
興慶發慶和發興順西同和興全德生
興藥
元宏元魁祥廣成堂房宏公長公祥堂

從前未有的良機幸勿錯過了

本堂擴充銷路名譽

金剛藥片

大贈品？ 買一打贈一盒

主治先天不足神經虧損房勞過度手淫過度遺精滑精精液缺乏精冷精清子嗣艱難陰莖短小陽萎不舉舉而不堅堅而不久房事早洩老年精衰夜多小便精神困倦頭暈眼花耳作蟬鳴行動心跳動作氣喘四肢無力腰痛腿軟形容枯瘦夜不安寐等症凡因腎虧所發各症無論新久按法服用均有特效此藥純粹補劑非市上所售之興奮品可比如無病常服永保無腎虧陽萎之虞且體質之強壯精神充足而房事之快美必得十分滿意故東西洋各大醫生每治腎虧陽萎病時得囑其服金鋼片聖藥查其藥性質和平效力宏富不寒不燥四時皆宜老幼可服毫無流弊眞正服後百發百仲全球無二第一良藥也服法每日早晚飯前服二片白水送下要有房事前一點鐘服用四片淡鹽水送下奏效如神

定價每大盒國幣貳元四角半打十二元 小盒國幣一元兩角半打六元

外埠各鎮無處購買者將款滙本堂郵票作價原班回寄

哈爾濱道外正陽十四道街 老福春堂總售處

謹告大衆

兜安氏領頭 別人家隨後

市之假冒兜安氏馳名藥膏者爲數繁夥是誠奇蚍事也凡企圖假冒兜安氏馳名藥膏者殆無不摹倣兜安氏馳名藥膏色裝之顏色及其圖樣欺市之值得假冒者亦唯兜安氏馳名藥膏而已蓋在中國出售各種藥膏之中當推兜安氏馳名藥膏爲獨一故假冒者竭力摹倣是則兜安氏馳名藥膏最值購買信有徵焉兜安氏馳名藥膏悉用最上等之藥料製成本公司藥廠作經年科學上之研究費鉅數之金錢始得發明此方故假冒兜安氏馳名藥膏色裝之顏色及圖樣並非難事惟藥質及治療成分則非所能假冒路良者也敢詢貴友必云兜安氏馳名藥膏爲最佳欲購藥膏須購此最佳者幸勿爲假冒貨欺也

兜安氏領頭 別人家隨後

各埠藥房均有出售 上海江西路四八九號兜安氏西藥公司

此膏分大盒小盒兩種聽惠顧者選擇

索書券 附來郵票二分請寄兜安氏增圖健身篇(內有中西八段錦者)一冊爲荷 姓名 地址

哈市署第二辦事處 限期繳納營業附加捐

【哈爾濱】特別市公署所屬之道外第二辦事處、現以道外商會、代收之商號營業附加捐及商捐、在本年春季者、尙有二千四百餘戶、未行完納、其滯納原因、初時藉口稅捐局改定營業等級、在等級未確定以前、無所遵從、是以遷延不納、現在營業等級、業已確定、自本年夏季起、均按新定等級完納、則此項營業附加捐及商捐亦應一律完納、因此特函請道外商會、按戶嚴催、以期速繳、並限定本月二十八日以前、將所收捐款、解送該處、以憑彙轉、商會准函後、以事關捐收、特於昨日、分傳各商、遵照繳納、文云、准哈爾濱特別市公署第二辦事處第一一五號函開、逕啓者、案查濱江稅捐局、五月八日佈告內開、爲佈告事、案奉濱江稅務監督署令飭新定營業稅等級、自本年夏季實行、其春季營業稅、仍准照舊有等級完納、至春季營業稅、已按照新定等級完納者、應於繳納夏季營業時、找算淸楚、尙未完納者、統限於五月底以前完訖等因、查貴會代征本年春季營業附加捐暨商捐、各商號未能完納者、尙有二千四百九十九戶、現在新定營業稅等級旣以確定、自夏季實行、則春季營業、加捐暨商捐、亦應仍照舊有等級完納、決不能再任各商藉詞拖延、惟春季營業附加捐暨商捐、如已按照新定等級完納者、則按照稅署辦法、於繳納夏季營業附加捐暨商捐時、找算淸楚、相應函請查照各商號欠捐花名冊、按戶嚴催、務希將所有捐款、於本月廿八日前、解送來處、再夏季營業附加捐暨商捐捐款、因屆大同二年度終了、亦請於本月二十八日前、一併函送過處、以憑彙解云云、

義務戲訂期開演

【餘積屯】錦縣公署馮縣長爲修補本邑東關舊軍閥大營、以備應用、曾由各村募款、及演義務戲籌款各節、已誌報端、現因該舊址、範圍寬廣、房舍甚多、加以近年以來、風雨摧殘、破腐特甚、約需款大洋四千元、今因所募之款、不敷應用、是以決定於本月二十四日起、演義務戲三天、以期募集並聞往津平一帶、邀集票友名坤角色、藉資壯觀、地址仍假南關興聚舞台云、

霓裳園演電影

【旅順】餃島町霓裳園、大戲停演多日、現有日本商人、爲擴充蒲節娛樂起見、辦來情俠電光影戲、於蒲節日、開演影戲、以資娛樂云、

社會事業聯合會 嚴禁接見所女
令婦女救濟所愼重接見

【哈爾濱】哈爾濱社會事業聯合會、前爲救濟市內娼窰妓女、及受虐待婢妾等婦女、以期脫離苦海起見、乃在道外北大六道街路西、就原有濱江濟良所舊址、設立婦女救濟所一所、專收容前項婦女、以便擇配、並委任權昇爲所長、其一切經過、屢誌本報、該所自成立以來、所收之成績頗佳、各項不幸之婦女、先後投入該所請求收容救濟者、已有多人、惟各婦女投入該所之後、其領家龜鴇、以及婦女之家主等、多有設法誘引、希圖返還者、其誘引之法、即僞稱親屬、入所接見見面之後、甘言密語、以資誘惑、此種情事、現經社會事業聯合會查悉、乃令行該所權所長、對於轉叙請託、希圖接見所女之人、嚴行禁止、昨已佈告市民週知、其文云、本所奉特市社會事業聯合會訓令、案查婦女救濟所、原爲救濟娼窰妓女、暨受虐婢妾而設、凡來投所各女性、旣經呈由本會核准批予收所、以俟屆期擇配、其向時龜鴇領家、及家主等、均已脫離關係、槪無接見之必要、爲此令仰該所遵照、嗣後如有假稱親屬或轉叙情託、希圖接見所女者、律嚴行禁止、勿得瞻徇故違、此干未便、切切此令、等因奉此、合行遵令佈告、俾家週知云云、

松花江下游地區 宣撫政策

【吉林】松花江下游地區宣撫事宜、於五月間實施、迄今已逾月餘之久、吉林省公署駐哈連絡處、查下餘地區宣撫期滿、關於實施宣撫事項、業已完畢、務於十四日、將駐佳木斯宣撫本部收束、駐佳李民政廳長、裴駐哈辦事處長、業已先期分別歸任、所有職員宣撫員等、於十七日離佳、分別歸回原職、此次下游地區之宣撫、予人民以深刻之認識、極良之感情、可謂一大成功王道政治日趨光明矣、

宣撫工作急進行

【依蘭】爲宣撫松花江下游人民起見、吉林三浦總務廳長、李民政廳長、前五日東侖來駐佳木斯、並由根木科長駐依會、指揮本縣當經組織宣撫委員會、且派宣撫委員范熹恩和國翰、赴三區、孫廷璽赴二區、趙漢章赴四區、駐區辦理、宣撫救濟諸工作、現正積極進行云、

災民發給救濟金

【依蘭】此次謝匪擾亂土龍山地、被害極重、茲該匪經討伐後、業經潰滅、惟亂區人民死亡頗衆、房屋財產、更被焚燒搶掠、國家念民、派員宣撫救濟、難民無家可歸、設立收容所、關於人農損失、經警察第三分署詳細調査房屋、每間給救濟金十元、其餘財產、按其價値、分別救濟、定於本月十二日、完全發放、災民經此救濟、仍可從事恢復農業、而安生活云、

飛機場墓地發價

【遼陽】城西八里庄附近、飛機場佔用地址、地不分上中下則、槪與最優等價、內有坟墓在、猶不忍白骨暴露、由一坟十圓起、至多數坟、遞減有差、一般坟主、無不舉手加額三呼大帝國大仁大義、澤及蒸民、猶能澤及枯骨云、

教廳出文題 發揚王道

【吉林】吉林省公署教育廳、現以鞏固國家之教育、非闡發教育不可、特對各學校出國文試題十四道、以發揚王道國光、及述明共產主義是殺人主義等大義、已發全省中等學校知照、按期示予學生論作、以期對於理解王道上、有詳細之明瞭云、

集賢庄匪後救濟

【富錦】本報訊誌本邑鄉五區界、竄來大幫股匪三百餘、匪首號稱祥黃沙會大法師、再有一王雲五者、自稱領兵大元帥、是二賊首、暴虐至極、到處搶掠慘殺、乘擄良民强逼隨從爲匪、否則不從當即槍殺、致斯人皆惊懼、莫敢不順、旬日之間、彼竟聚有匪人千餘衆、攻、打集賢鎭街、幸有依蘭警備隊兵兩團韓防是鎭、與賊衆開火接戰、始將賊兵擊潰遠遁、該鎭匪患肅淸、於是本城縣知事白復民、與參事官宇慶發氏、發起往賑該鎭罹火之難民、當日糾雙地方各界及各機關首領人士、皆同往是鎭游說宣慰百姓安業、於六月一日、大家乘座馬車前去、往返五日茲偵縣長此行、共帶去國幣十餘萬圓、俱給詳鎭商會、酌量分發救濟農戶、據聞彼界大田多未種地、鄉民前途、甚抱悲觀云、

山崎參事官涖拉

【拉林】雙城縣署參事官、兼駐本街辦事處長、山崎康正氏、於十一日由縣起程、至七區視查修築汽車路情形、在該區住宿一夜、翌日乘馬抵拉、頗蒙各界歡迎、是日即赴牛頭山一帶視查、今日(十二日)偕辦事處科員梁雪航、八署南署長、前赴八家子一帶視查、所修汽車路工程、有無敷衍之處並指導一切、因滿車路爲夏防剿捕胡匪最關重要、故山崎參事官、亟爲關懷、連日乘馬、不惜勞苦、無一時之休息、無一刻之懈弛、其忠誠職務、愛護商民、誠新國之賢官吏也、

延吉開始通電

【延吉】本埠與敦化間之通報通話消息、已誌前報、現吉林到敦化延吉之工事、已全部架設完峻、試驗之結果極佳、已於月之五日、開始直接與吉通報通話矣、今後官民更便利云、

頒賜賑糧

【延吉】據縣屬龍井村來人談、前由本市商埠局、領到登極大典所頒賜該村貧民之恩米、已於前十日由張君憲局長監視分發、蒙此曠典之貧戶、計滿人二十六戶、共一百名、鮮人一百零七戶、共五百九十名、每人領到恩米四十二兩、總共發出米糧三千二百五十五斤云、

西、傳聞係匪一名、隨齋逃走云、

防空演習
星個浦方面居民 退避防空危險
當局規定交通視察制度

【大連】星個浦至大連競馬場一帶、於十七日、舉行壯烈之防空視察演習、並於同時、投擲爆彈、射攻飛機、高放重炮、因與民間頗有危險關東防空演習統監部、以爲不利於民戶、且該地居民稠密、於演習時、亦不利捷、故擬於時先、暫令民衆退避、更規定整理交通及視察取締等整理規則如下望一般嚴守以防意外、

一、旅大道路自當日午前九時半、至十時半停止交通、

二、危險區域內之民戶、自午前九時半至十時半間、避危於危險之境外、

至於視察者之取締、及整理規則如下、

一、視察者所立之地位、限於月個岡及星個浦間一帶、

三、團體觀察團記其團名人員及指揮者之氏名、十五日前通知於市內陸軍倉庫內關東州防空演習統監部見學演習班、

稅局長妨害稅收

【彰武】邑西黑山縣新立屯稅捐局長金貴良、原充舊稅政時代、稅捐局稽查主任之職、於事變時一躍而任局長、惟其仍不收舊稅政之手腕、除中飽稅款、苛罰賣放外、毫不挽正軌工作、查新立屯、係遼西重鎭商業興隆、從前稅收較新彰台各縣、倍數之多、迨近年來新近之商况如故、而稅收較彰少收數萬元之多、即此可規其中有無弊端云、

馬蘭河畔擲彈 房舍粉碎
在大連郊外演習序幕戰

【大連】將由十九日至二十日、經三日間、於關東州一帶舉行滿洲空前之防空演習、而序幕戰之火蓋、由本十七日開始以爆彈射擊、及實彈射擊演習此日演習場、大連郊外馬蘭河下流競馬場附近一帶、由午前九時半起遮斷一切交通、一般觀戰者由大連富士山麓以至月見岡之候演習開始、午前十時在周水子飛行增離陸之關東飛行隊所屬之輕重爆擊機各三架搭載二十五基羅、五十基羅炸彈、以高度千五百米向演習場飛來、先頭之指揮官機翼、左右翩展正合圖爆擊用意時、如前射一般急降下一千米、對準馬蘭河畔建告之模造房屋離機之炸彈、如流星落下、一刹那目光所射之處、盡變黃光爆發土煙將該附近遮蔽、只聞爆音觸耳、其悽慘之光景、以實戰之慘禍現示於民之眼前與腦海中、爆炸機由六機編成、各投下十八個炸彈、將模造房紛碎如木葉微塵、十時二十分終了即由九一式、九二式戰鬪機六架、行壯烈之空中戰鬪演習、及對海上浮標之對地攻擊、實彈射擊完畢、十時五十分在臨海浴場附近布陣地、高射砲向標發彈射後、以此爲目標射擊實彈四十發、與市民以多大之感激、十一時半、演習於大成裡功終了、

教導隊注意軍紀

【吉林】第三教導隊之兵士、因去歲屢次出發、特有討匪之功、致該軍紀風紀上、有欠整時有私自外出擾事者現在該隊當局、因爲此事與原旨、多有不符、特從嚴申整軍紀律、由守門者之官長負責、嚴禁外出、如兵士在平日外出者、須有出入通行証、(官長所發)否則禁止、即外間送物入隊者、亦須守此規律、因之軍紀、爲之一肅、並依時間出操、將附近之草及馬路院中廣場等地、加以修理乘行兵工政策云、

車站稅分局撤消

【吉林】吉林驛前設有新京稅捐局、吉林辦事處、以便檢查往來貨物、現在新京稅捐局方面、爲節省經費計、於本月二十日、由吉撤回新京、取消吉林之分局、以免糜費云、

民犬領牌者踴躍

【吉林】文明國家之設備、一切無微不至、對於犬類之飼養、加以注意、以免有瘋狂之病犬傷人、吉垣日本方面之犬已經注射預防、滿側警廳已實行民犬領牌、掛於犬項部、已傳知商民住戶等知照、如不報警領牌者、打死無論、於是報警請掛之犬甚多云、

漁夫夜姦主人幼女

【大連】漁夫趙殿財、現年三十二歲、籍居大連管內海猫屯小長山島會、家景淸寒、爲人作嫁、恒就成於沙河口管內之壇場、懶怠成性、更嗜漁色、稍有餘項、則朝夕戀戀於花天酒地、不理正務、客年末、致被退職、恒求借於親友、有王明松者、係大連管內甘井子椒樹房會之居民、擁有帆船一隻、專以打漁爲業、年來因漁業不振、且漁夫艱缺、曾經友人介紹、暫僱趙殿財爲漁夫、就職於船中、王家小康、家有老母與妻子、私務繁忙、恒因事外出、趙殿財因無家可歸、恒閑居於王家、藉爲代理家事、天長日久、不避嫌疑、王之妻女等、有事相依、因而趙以飽暖生閑事、恒見王之長女、年僅十四歲、因具姿色、垂涎欲試、而王妻、亦時不在家、趙以出入自由、時施調情之術、女亦年幼、不知男女間之疑、十四日夜、王與其妻皆因事他往、女與祖母、同室而寢、深夜天氣炎熱、乃開啓窗戶、王女裸体臥於床、酣入夢鄉、時値趙殿財夜出小便、恰見女赤身裸体、不由獸慾發動、僉看多時、卒以体面攸關、未敢逞意、返回寢室、展轉難寐、越時、終被色慾戰勝、再出戶外、重至女之窗前、意馬難制、乘夜靜人稀、越窗而入、强行姦汚、女由夢中驚省、見遭覆於身上、陰戶痛疼、因知被姦、大呼求救、比起床、血染床第、趙亦逃走無踪矣、次晨詳禀於父、王聞訊、怒塡胸懷、急報當管警所、未幾將趙捕獲、現在獄中留置中云、

勦匪擊下賍馬

【哈爾濱】哈爾賓街、駐防警察第四騎兵中隊、隊長張錫武隊副魏德賓、對於地方治安、頗費心力、於本月十一日、接得警報、由阜新界竄來馬匪約二十餘名、由淸字率領、隊長聞報、當即率隊出剿、尾踪追緝、至五區界葦子勾村、與匪遭遇、遂即開火、隊長隊副均愼勇督戰、身先士卒、振臂疾呼、衆兵士亦勇氣倍加、咸呼活擒、激戰約數小時之久、匪勢不支、逕向大淸溝方向逃竄該隊追擊十餘里、時天已垂暮未致窮追、計是役擊得賍馬一云、

暴雨頻降天氣涼 鳳邑頓呈澇象

【鳳城】本邑近十餘年來、年景豐收秋成十足、據一般農家者言、鳳城土質沙土勻和、初雖極旱極澇、終則收成十足證諸過去確係如是、本年自田苗出土之際、暴雨時行天氣頓凉、田被水浸似呈澇象、果如上述、大田尙無可慮、惟黃萎一項、最怕水浸、將來易生蟲災、一般農戶、未免憂形於色云、

定能達到衆民之渴望、鼎力前途進行、爲民造福、一般黎庶均謂若不設法修築河堤、恐蓄麥麋子、亦難耕種、只可聽天由命云

分所長升署員

【鐵嶺】中央街分所長、楊瑞廷氏、自蒞任以來、克勤克儉、夙夜勤勞、頗得各界好評昨十五日忽奉上峯命令、升任第五署署員、遺缺以南大街內勤警士、吳秉誠接充云、

董縣長勘驗城壕

【東豐】縣城四週土壕、於大同元二兩年間、大加修築、故對縣城治安、保障良多、本年春夏之交、雨水較多、致有傾圮之處、如不加以補葺、恐再破壞、不堪應用、縣當局、特派警務局警務股長董永春、協同卞署長繞城一週、逐處勘查、對於破壞傾圮之處、均已陳述復修意見、將來補修之處、深池高壘、縣城居民、可慶高枕無憂矣、

大水圍城 通遼水災爲患

【通遼】月十四日晨、水漲業誌昨報、午后大雨淋漓、李學友署長、冒雨督警守壩、晚間由程公館前、冒城底溢水、長、飭李署長督修天主堂及西南城角一帶危險處、蕭會長順南城壕水、向東流至、交通銀行門外、農會長、報告董縣長、財務李局長、督促商民、迅速挖修、而防不虞、並令商會、運送蔴袋林稭、堵塞牆根、警務局長派宿督察員監視、各界首領、及衆紳董、時爲勘驗、深恐嗣後、如再連雨不休、取土又遠、水勢危險已極、勿論如何塞堵、若不開會研議治水之良策、雖保無患、衆市民議論紛岐、有日重修龍王廟供河伯、並罩大將軍神位、鎭壓地方、以免水泛先至、移神座於相當地點、表現誠敬、又云水來堵壩、城垣外積水、照城內高有七尺、一但沖破、市民何堪、屋宇痕石、損失當然浩大最緊急時、第一上策、莫若商同鐵路局、由木里圖站北陝道拆開幾空、永來順渠徐流、不但通遼城脫除危險、供沿線農民、更少遭溢水之害、免堵水破堤洶洶、救全境生命財產、雖然一時交通阻碍、無多之損失、抑或日、先柴河堤、由馬家窩棚北、杜絕河來源、不然夏辛秋、水氾即到水、通遼永無息日、遼河隧縣一帶肢田、均羅水災、董雲卿長縣、參事官、日滿當局、對於此論、很爲注重、擇善圖謀臨機而作、

錦縣蒲節形色

【錦縣】節屆端陽、菖蒲泛陽、我民人娛樂之佳期、亦物事之階段也、茲將錦市節况之形色、分誌於左、

節市、縣城每逢年節、百貨之市、區分四部、西關集於太平街東頭、東關集於土門外之瓜菜市、北關集於北門外西大街南關集於南門外向西轉角火神廟前、當初三四日間、各市肉蔬糕陳、買賣紛紜、異常熱鬧、城鄉赶節辦節之人、咸湧之、

節事、各商民來往貨欠、例以節而淸結、故欠人人欠的賬或還錢或要錢、再以辦節購採、因之人事、亦異常忙碌、

節貨、本年物値低賤、而市有剩貨、今約誌貨價於下(一)肉類、豬肉每斤一角三至一角半、羊肉二角(因新下故貴)、(二)魚肝鰌魚正肥、每斤一角二(三)粉類、片粉每斤一角二、細粉一角(三)米面、大米每升三角糯米三角八、洋面每斤七分、(四)蔬菜、白菜一分二斤、芹菜每斤三分、韭菜一分二斤、蒜毫每斤一角云、

龍沙西大橋折斷 市局設船渡行人

【黑龍江】本埠西大橋、因年久霉爛折斷各節、業誌本報茲本埠市政局、鑒於該橋折斷一時未能建築、對於往來行人殊多不便、特設小船三四隻、以渡往來行人、除佈告免費外並限每船只坐七八人、而每日自上午四時開渡、下午七時止渡、至該斷橋之兩端木質等項現市局正僱工拆毀中、以備區爲建修云、

廉股長奉令晉省

【盤山】縣署總務科會計股長、廉士達氏、因造報收支決算、奉省署命令、有須當面指示之必要、乃於月之十一日晚登車赴省云、

警務司視查新政

【雙山】本邑於六月初旬、有民政部警務司、派遣委員宮澤河野等三人、蒞雙視查民政狀况、當由縣署設宴招待、現已視查完竣、返遼轉道回京云

縣視學視查各校

【岫岩】縣視學薛兆賓、以暑假將屆、凡城鄉各校、亟應澈底調查、用定考成、遂於十一日、起首將城關師中校視察然後再往各小學校、擬定詳細視查、並將在奉天參觀所得者亟力取法補救、務希造成有爲之材云、

教育視查員選定

【盤山】本縣前奉省公署訓令、因組織教育視查團、令縣選派人員晉省等情、當經縣署選定縣立第一校校長劉東璧、第七校校長、王庚年、第八校校長、江德遠、該三人業於月之十三日晚、登車赴省集合、聞由省起程向大連熊岳各地視查教育云、

青年團宴樂劇部

【鳳城】本邑靑年團、爲友邦函館賑災、於上月廿六日、演唱舊劇四日、所得捐款、以七成匯往災區濟賑、以三成爲該團基金、結果成績頗佳、團長白玉衡海老澤二人以樂劇部諸員之見義勇爲、不辭勞怨之精神、殊堪欽佩、然不可不有以酬、勞之、以資申謝妥定於十一日、假本團部、邀由福來盛備席四桌、筵請該部各出力人員、一時杯盤交錯賓主盡歡、席散後、並討論該興部革事宜云、

老農夫誤登禁地

【西豐】城內警察三分所管界、東市場南隅、築有五尺城墻、墻外帶繞濠河、墻上植有木標、大書禁止遊人登墻、違者重罰、於月之十三日上午十點、有一不知名目不識丁老農、興遊市場、誤登城墻、步當遠眺之際、被該管人瞥見、打一以耳光兩個、飽以老拳歐下老農被打後、自言自語的說不識字沒好處、如有不識字者、以此老農爲前車之鑒可也、

體育

代表團與致勃然 結果七對二大敗

【巳達維亞十七日電】本日十時起代表團與僑民比賽野球長岡大使爲始球木村顧問爲主審、頗多令人發噱之處、代表團因練習不足竟以七對、二大敗荷蘭人士亦多前往參觀、於此會議匆匆之際、代表團有此興致、皆表驚訝、三十五分由此出發赴滿洲、久保監督暨某種日實業靑同行、體育會之松本代行、

早大野球隊向滿洲出發矣

【東京十七日電】因排斥監督問題而致紛擾之早大野球部循原來預定於十七日午後九時

体協支部提倡田徑賽

【滿吉】吉林滿洲國體育協會吉林支部、提倡體育、不遺餘力、現在分函各學校、請將於最近期間、舉行各校球類比賽並於七月上旬舉行田徑比賽、請各校積極練習、以爲屆期、優勝基礎、各學校准函、正在遴選練習隊中、

慶祝大典 大運動會誌盛 (續)

【哈爾濱】哈爾濱慶祝大典紀念運動會之順序及簡章、已誌前報、茲六月三日、雖天候不佳、密雲欲雨、但仍爲預定在南崗河溝街日本體育場內舉行、早八時許、呂長官、金廳長、以及會場職員、運動員、各學校學生來賓等、皆陸續到場、總計不下萬餘人、八時半宣佈開會、由梁教育處長讀鄭總理之訓詞、繼爲呂長官致開會詞、日滿俄國之健兒、即開始一顯好身手、因天候時陰時雨、各項運動、未能照預定之期間、比賽、故未到頂定開會之八時、提前於六時即將名次運動比賽完畢、由梁處長宣讀閉會詞、此有深遠意義之運動大會、即告閉會矣、

【開原】慶祝大典運動會、經各方積極籌備、已於三日在南關外公共体育場舉行、本會正會長常縣長、副會長宮內參事官、教育局長朱子靑、總務部委員、協和會倉岡主事、岡部副參事官等、於喜氣融融中歡迎驛內各方官長紳耆、及各界社團來賓、寒喧入場、參加學校十七校近參觀者數千、頗呈盛况、其次序好左、

一、入場、(日滿學生及來賓全体入場)

二、升旗、(日滿國旗同時揭揚雙方、學生同時分別唱日滿國歌)

三、燃竹、

四、會長恭讀總裁訓詞、

五、會長副會長致開會詞、

六、日滿學生及來賓一同在運動場遊行一週、

七、運動競技、(附作團體操)

八、化裝遊行、

以上次序中、第五之會長常守陳縣長、副會長宮內參事官二位致詞、實足令人感動、錄之左、

『滿洲建國以來、實行王道政治、尊重信義、崇尚賢德、對於教育文化之發展、要不遺餘力、大有家絃戶誦之概、人民都無苦無憂、安然和樂、此次爲康德元年帝政第一次運動會、因爲帝政施行以來、萬事修明、百癈活躍、人人得意、處處美滿、所以此次運動會、非尋常可比、是爲帝政的宣傳是爲愛戴的表現異、常鄭重、所望靑年學子、奮勉競進、作出良好成績、不負今天的良辰是所厚望、由此舉行開會、第七、開始各項競技比賽、計古中學部爲初對職業之比賽、及師範對高中之比賽、并女師女中各組之比賽、小學部爲男女各高小部各校各組之比賽等、繼續進行結果、師範及初中優勝、各得優勝旗一面、高中及職業、總分數均較少、各歸體敗、至小學部、則以四區區立第一校、及私立并石家台市立第一校等三校合演之民衆大体操、得佔優勝、亦獎旗一面、田徑賽方面、四區私立一校、得優勝旗、此外餘興最佳者、爲男師中校化裝之八仙慶賀、其歌曲有『王道樂土、眞快哉、人間快樂勝天台』二句、盡表眞意、故佔包裝遊行之優勝、其他如高脚秧歌、鼓樂喧天、歡聲如雷、日滿鮮人士、同伸慶祝、協和融樂、四圍民衆、扶老携幼、爭睹盛典、總計熙熙攘攘、不下萬民、官紳來賓及各系委裕、精神煥發、午後天陰未雨、殆亦以助此慶祝大典之佳興耳、各項完畢、遂於五時散會云云、

【雙山】慶祝帝政大典紀念聯合運動會、曾擬於本月六七兩日、在縣城內西北隅舉行旋因天雨、順延一日、於七八九三日間、盛大比賽、會場揭揚日滿國旗、到場者、各界人員、並師範縣立一二三四五及區村立共三十餘校、男女學生共二千餘名、參觀民衆及來賓等、亦有一千餘人、職會員約百四十餘名、於七日午後一點開會、軍樂合奏、齊唱國歌、振着秩序、開始運動、各處選手、抖擻精神、盡力決賽、結果、縣一校得錦標、選手李廣才、傅崇華、倪供昌、劉連第縣四校得一錦標、選手周玉山、警察大隊得一錦標、選手王喜山、得優勝旗者五、(一)縣二校周梓英、(二)區立二十校夏鶴年、(三)縣職員王琳濂劉廣慶、(四)縣一校劉連第、(五)縣一校劉連第、均安次發給、於九日午後七時閉會、斯時參加運動之人員、異常踴躍、旣能振起尙武精神、又能使一般人民、咸知新國家施政之相云、

【拜泉】本邑大典慶祝大運動會開會日期、原定爲六月三日、嗣因陰雨、改於六日舉行是日天淸日麗、風不揚塵、數百健兒、於早八時齊集於城內東廣場、如議舉行開會式後、即按照比賽順序表、開始比賽園觀者、除男女各生一千七百餘人外、商民人等、復不下萬人、運動員皆精神煥發、技藝精良、觀衆亦興高彩烈、手舞足蹈、大有熙熙皥皥、四民樂業之氣象足見我皇、上聖德、無遠不被也、午後三時開會、略誌如下、

甲、男高小組　個人總分　一、石德全　二、李雨時　三、劉春田、

乙、女高小組　個人總分　一、李素雲　二、李鍾秀　三、張桂芝

丙、男初小組　團體總分　一、七校二、一校三、九校　個人總分　一、呂榮(七校)二、方國印(五校)三、曲復林(二校)

丁、女初小組　團體總分　一、四女校二、三女校三、六女校　個人總分　一、閻國金(四女)二、劉志愼(六校)三、林桂貞(三女)四、王彥芝(七女)

戊、男社會組　個人總分　一、宮原　二、張純義

己、女性社會組　個人總分　一、王雅芝　二、趙翠瑾　三、王淑志

【西安】西安縣公署教育局前奉縣公署訓令、略謂東豐縣省立第五師範區、舉辦慶祝大典運動會、西安縣選派運動員參加、經教育會長管廷翰、教育局督教股長張春發、引導男女學生三十八、前往參加運動、會誌本報、各運動員、於六月十二日、自東豐縣歸來、計錦優勝物品、獲錦標、優勝旗、各一面、獎章十六份、其餘各種獎品甚多、古人有果然奪得錦標歸之句此次西安往東豐之運動員、足以當之矣、

新京特刊

第五二號
盛京時報
新京支社
新京祝町二丁目一七番
電話京二二五一

統制全國教育團體 帝國教育總會將實現 本月廿三日舉行成立會

中央教育當局爲統制全國教育團體、促進國家文教、決於中央設立滿洲國教育總會、茲聞該會一切籌備事宜均將就緒、已擇定本月二十三日上午十時在文教部會議室舉行成立大會、業由文部令飭各省、市、區並派各該地教育會代表早日來京參加、其人數奉天八人、吉林四人、熱河、黑龍江、北滿特別區各三人、新京、哈爾濱各二人、茲錄該當日預定會序如左、

致開會辭
推舉議長
籌備經過報告、
規則案審議
選舉職員
會長致辭
宣言朗讀及事業概要報告
來賓祝詞
讀祝電
致閉會詞
紀念攝影

大會前一日 召集第二次籌備會

爲準備本月二十三日舉行之滿洲國教育總會、該會籌備委員近日工作至形緊張、茲爲大會當日之聯絡圓滿、訂於廿二日召集第二次籌備委員會、本市教育會屆時即可派員參加云

政府體貼民情 端午提前發薪

時逢仲夏、節屆端午、我滿洲國人習慣、公私帳目均以此時爲結算之期、中央政府爲體貼民情、決將六月薪俸提前發放、聞司法部及其所屬各機關已於今十三日完全發給云

博濟慈善會 十七日正式成立

博濟慈善總會自四月間經文教、民政兩部並新京特別市公署先後批准後、當將該會籌備處由般若寺遷至西三馬路惜字會院內積極籌備成立大會之舉行、自辦公以來一切均就緒、茲已訂於本月十七日上午十時正式舉行成立大會并選舉會長職員等、現已向各機關并各關係團體發出公函云、

孝子墳旁 捉去二人 皆因造謠滋事

自孝子墳怪聞傳說後、竟至國都建設局改變原定工程計劃、因之全城轟動、一若孝子墳內中儼有偌大玄機存在、其善於穿鑿附會者、復揭舉無稽之說、大事談論、社會一般人士之聽聞、殆幾爲之攪擾昏亂、至於孝子墳一帶、亦形成香火盛地、來往之善男信女、絡繹不絕、今有下述之事、足以抹煞此滑稽事態、言下頗堪嘘嘘也、於八日下午二時許、大經路警察署金警長率領便衣特務十二名、赴孝子墳地方查視、抓獲造謠滋事者三人、一爲賣金魚小販劉某、在彼畫符念咒、施捨治病藥水、一爲蕭某、在彼斂取香資、坐收漁利、一爲胡某、在彼指手劃脚、演說五大仙家、金警長當電知署長請示、旋即拴走、一般善男信女、一覩此狀、亦皆風流雲散、移時只剩下一幢磚塔、兩株綠樹而已、因是原來好風景也、噫、

新京特別市公署 親睦會規約制定 策畫詳盡 措置完善

上期曾誌本刊在行計劃中之新京特別市公署同仁親睦會、刻經發起人積極籌劃進行業已制定規約、通過該署事務會議決、並公舉金壁東市長爲該會會長、該規約之內容策劃詳盡、措置完善、茲錄記於次、其有同志者、亦可用資借鑑也歟、

親睦會規約

總則

第一條 本會定名新京特別市公署親睦會、

第二條 本會對會員之喜喪表示慶弔之意、並謀會員之親睦爲目的、

第三條 爲充前條條目的之必要費用、本會置備基金、基金以會員之醵金及有志之捐助金充之、

會員

第四條 本會以市公署職員(傭人除外)組織之、但傭人及與市署有密切或直接關係機關之內勤務者、經會長認可後、亦得本會會員、

第五條 凡會員中於入營或留學經六個月以上時、取消其會員資格、

醵金

第六條 以會員每月收入百分之一醵金、但厘以下捨之、

第七條 凡在月之中途入會退會或被取消會員資格時、仍徵收其當月應徵醵金之全額、

第八條 會員遇加俸之時、自次月起、照新俸額徵收醵金、

第九條 醵金於每月支付薪俸時、由本署扣留、

第十條 若發生基金不足之時、得依評議員會之決議、隨時向會員加徵之、

第十一條 會員退會時、概不返還醵金、

組織

第十二條 本會會長一名幹事二名、評議員若干名、

第十三條 會長以市長任之、

第十四條 幹事由會員中遴選辦理會務、

第十五條 評議員由各科中選出一名、參與會務之處理、

事務

第十六條 會員中遇有左列事件時、贈送慶弔金、但於七項者、在一週內死亡時、只贈送四項之金額

一、會員死亡之時國幣五〇元

(未完)

「救人一命 勝造七級浮圖」(續)

新京特別市社會事業聯合會代募日本函館市火災捐款

李匯川	一〇	劉振魁	一〇	王景春	二〇	鄭富	二〇
侯品一	一〇	吳永占	一〇	萬其經	二〇	張申	二〇
侯品三	一〇	李萬才	一〇	邢萬祿	二〇	遲玉江	二〇
侯德苑	一〇	侯禎	一〇	邢振鵬	二〇	王仲三	二〇
候永祥	一〇	王永魁	一〇	方文玉	二〇	程云峯	二〇
候楊氏	一〇	李德明	一〇	王殿臣	二〇	徐永昌	二〇
姜春芳	一〇	李俊儒	一〇	袁子陽	二〇	白錫令	二〇
李久遠	一〇	李峻如	一〇	李秀峯	二〇	張喜廷	二〇
孫玉爾	一〇	王永福	一〇	徐向臣	二〇	楊錫五	二〇
孫鐵武	一〇	李岫宕	一〇	李相臣	二〇	李連廷	二〇
孫滿元	一〇	王志修	一〇	王東璽	二〇	趙成恩	二〇
李境堂	一〇	雷益財	一〇	陳玉林	二〇	張申	二〇
王星三	一〇	富益財	一〇	張泰然	二〇	許東升	二〇
王星三	一〇	高寶財	一〇	張友三	二〇	安鳳雲	二〇
劉志文	一〇	趙有	一〇	安世昌	二〇	安楊氏	二〇
劉殿神	一〇	鐵生	一〇	安榮九	二〇	安小菊	二〇
隊金雲	一〇	金會	一〇	安長慶	二〇	荊蓮英	二〇
蔣立業	一〇	安耀臣	一〇	安餘三	二〇	耿福源	二〇
李雲桂	一〇	張少先	一〇	耕曉亭	二〇	耿百順	二〇

掬麦子	二〇	耿丰青	二〇
賀良圖	二〇	曹恩元	二〇
成樹楷	二〇	曹鳳臣	二〇
成子豐	二〇	牛福和	二〇
耿曹氏	二〇	季倣鉑	二〇
耿世慶	二〇	金同仁	一〇
孫栢林	一〇	陳寶富	一〇
孫壽山	一〇	李樹棠	一〇
孫于氏	一〇	福來祥	二〇
振昇東	二〇	菊仲山	一〇
永慶興	一〇	永昌號	二〇
李長青	二〇	永風號	一〇
潘慶榮	一〇	榮發東	一〇
孫鄭氏	二〇	富有長	二〇
曹九如	二〇	長發祥	二〇
郭立成	二〇	永慶祥	二〇
張喜亭	一〇	裕和茂	二〇
喬永才	一〇	耿紹清	二〇
朱同發	一〇	郭紹宗	二〇
王韞山	一〇	苗鍾期	二〇
李鳳明	二〇	張萬春	〇三
三聚永	二〇	馬夢才	二〇
黃濟文	一〇	李樹先	二〇
田立仁	一〇	楊鳳林	一〇
瑞和長	一〇	安雨亭	一〇
天興長	一〇	世增慶	一〇
龍永秀	二〇	安家床	一〇
陳喜增	二〇	張率良	一〇
張永印	一〇	李太興	一〇
烏玉領	一〇	李太昌	一〇
楊鳳山	一〇	存貴永	一〇
義順太	二〇	徐錫昌	一〇
東聚泉	二〇	徐冷氏	一〇
德盛樓	二〇	楊子蘇	一〇
裕華興	二〇	戴長祥	一〇

(未完)

竊盜罪歟 聲請離婚中 本夫携去像片

白慧生於本京地方法院調解處、聲請與乃夫韓景先離婚事、曾誌前刊、法院於受理後四次開庭審理、但被告韓某不悉何故、四次均不到案、於昨八日上午、韓某突赴三馬路大昌客旅館、造訪將與彼離異之妻白慧生、韓某去時、適逢白女出門未在、韓某悵然而返、於臨行之時、將白女之像片携去、及至白女返寓、發覺其棹上像片遺失、當向居停主人交涉、旅館遂即報警、言其夫韓某、曾來其室、警署當將韓某傳來訊究、韓某供認携去像片不諱、現韓某仍在大經路警察署看押、並將領受竊盜罪、韓某欲此像片、果具何意、蓋爲留他日之紀念乎、然而白女何其不情、竟予以竊盜報稱、此中殆極耐人尋味、但又據聞韓某固一地痞、曾開設妓館營生、白女亦野雞者流、所謂一對拆爛汚者也、若斯則此事、亦殊無雖味矣、

既有正業 何故冒充特務 平立均被捉官裏去

有平立均者、年三十一歲、原籍山東義州府、現住本京西四道街、門牌四十三號、以開鴉領館營生、該平某雖有正業、而其行爲、非常無賴、對於左右隣人、極爲不睦、招待主顧、亦不時發生口角、近日該平某不知是何居心、竟冒充首都警察廳特務、來往於城裡一帶搜查商戶行人等、於前日下午十時頃、平某身穿便衣、手執手杖、腰帶警繩一束、赴新市場檢查遊客、按戶搜查、當其在得利堂妓館、正搜査客人翻腰之時、適有大陸路警察署巡官安賦才帶同長警來此、遂上前盤究、平某言語支離、嗣見勢不佳、返身即欲潛逃、當被警士上前抓獲、帶回警署鞫訊、該平某供認冒充特務、該署以其冒充公務員、關係非同小可、遂即轉送法院究辦云、

大觀樓

翠紅喜順不堪虐待 偕投救濟院 閻王作何打算?

大觀樓妓女王翠紅、年二十六歲、瀋陽人、王喜順十六歲、天津人、二人於今(十二日)晨十時許、突被南關警察署請求轉送救濟院收養、南關警察署當時究詢始末、據翠紅稱、於十三歲時、被伊父好友孫某拐賣、十七歲開始度妓女生涯、輾轉飄泊、落入大觀樓掌班王鳳祥手、王鳳祥綽號閻王、顧名思義、其人可知、閻王行爲狠毒、苛待妓女竭心盡計、一若以拷打妓女爲長日消遣者、伊惜、伏於閻王鐵蹄下、久已不堪其苦矣、喜順係於九歲時、被親生母以三百五十元洋錢、賣與閻王、十三歲即操皮肉營業、幼小孩童、甚至每每難于承受、王淫慾、尤甚於常人、院中妓女、鮮得倖免、妓女視若虎狼、視若蛇蠍、二妓於昨夜因應酬欠於周到、閻王當時用烟籤向伊等身體亂扎、二妓被遏無奈、於晨起後、假稱叩候掌班少奶奶貴恙、二人原知救濟院屬南關警察署故逃奔來此、情願入救濟院、警署檢視二人、果然遍體鱗傷、不能寓目、翠紅隨身並携有包金一支、包金戒指一個、及國幣六十二元六角、喜順携有赤金戒指一個、國幣三十元、爲備他日之用、二人出言淒切、狀至可憐、南關警察署以救濟院、現已劃歸市署地方科、當將二人轉送地方科、由地方科送赴救娼院收養去矣、想閻王還亦當有一番打算也、

老鴇專攻下體 拷打妓女新記錄

本京三馬路平康里鳳樂堂妓館、係趙李二姓合資營業、李姓有搭住之姑娘、孟月仙者、年已二十五歲、該妓押賬六百元、爲該堂妓女中押賬之最多者、然而該妓生意不佳、亦爲尤甚、所謂年華老大、門前冷落、神女生涯之末路、至堪辛酸也、時有怨色怨言、李某因係自己之姑娘、尚未能如何、趙某則異常不滿、時加唾罵、該妓鴇母、亦即趙某之妻趙于氏、年三十七歲、天津人、此物對於其手下一般妓女、每每拳脚相加、橫施虐待行爲、恆有令人難以承受稷楚、心地狠毒、至伊已極、其於孟月仙、當更屬不惬於意者、於日昨該妓因語言不愼、觸及鴇母、又惹起該婦無名之火、一時雷霆大作、將其按倒在地、佝以拳脚、妓女被鴇母拷打、一般人本視爲常事、至於此次趙于氏之拷打孟月仙、一覩下文、則均能指斥其實無人道也、當時該妓被打、苦苦哀求、老鴇之怒焰、亦隨之激增、卒以毆打不足解恨、遂下毒辣手段、竟伸手朝下路攻去、將該妓下體撕得皮裂血出、即至筋疲力盡、始才住手、斯時再看該妓、則已奄奄一息、重傷不能起身、李某見勢不佳、即出報警、警察來場驗視、見受傷甚重、即一面將該妓抬往宏濟醫院救治、一面將該老鴇趙于氏帶警署究問、老鴇到堂、一直認不諱、警署以其犯傷害罪、案關刑事、遂轉送法院懲辦去矣云云、嗚呼、人間地獄、蛇蠍滋長、鴇母固威風也、妓女何堪哉、

王行長蒞樺

【樺甸】滿洲樺甸支行行長張啓賢、本一紈袴、言行輕浮、乖錯多端、業於日前將伊調省撤差查辦等情、曾誌本報、遺席經長春總行、委任王笠芹氏接充、且於前五日抵樺、業於月之六日接篆視事、並連日分投拜客、以資聯絡云、

來函照登

貴報本年六月十二日新京特刊首欄(喜哉士劣哀哉良民)題內載有曲萬兆在京師憲兵司令部遞呈詞呈上多日迄無批示據聞始知傳某手眼通天致曲某之呈石沉大海又載京師憲兵司令部因何故不得而知各等語查敝部職司軍事警察其管轄權限自應以軍事爲範圍即遇有捕獲盜匪及其他現行犯時凡屬常人均須解送法院審理其關乎普通刑事案件並無受理之責當時曲萬兆呈訴傳某到部核與軍事無涉純屬常人轇轕應認爲普通刑事案件敝部未便受理當即於該民原呈尾批令直接向法院控訴並將原呈發還似無不合今貴報竟謂傳某手眼通天所致殊於敝部名譽有碍相應函請予以更正並希俟後對於有關名譽事項愼爲登載以重言責實所切盼 京師憲兵司令部啓

平生醫院
內科 外科
婦人科 產科
皮膚科 性病科
耳鼻科 眼科
小兒科 戒烟科
病室整潔 入院隨意
地址新京西五馬路

感謝佛力救生

國曆四月十日余住辰生甫七齡偶染沈疴飲食既廢醫藥罔效家人束手對泣勢不救矣適聞契友胡君輯五介紹來京善醫重症懇爲診視當承慨施慈悲精佛法治愈起死回生殊出意外按胡太夫人原籍錦西邢家屯三十而孀毫無恆產僅携二幼女相依爲命歷盡艱辛而虔心禮佛忍飢寒辦香火至誠所感默示普渡群生法力危難病症手到回春活人無算且貧富親疎一視同仁向不受酬答數十年如一日尤有稱者以節食縮衣之餘珠積千圓於民國十七年在村中創設小學校一處告心警辦成績大著造福桑梓實爲無量此事出之貧苦孤孀誠爲難能可貴敝人感恩深重圖報莫由用特公諸報端精銘心板邦人君子或因以證佛法無邊天道福善則尤區區之微意耳

敝人王作賓啓

普羅加並
鴉片嗎啡紅丸海洛因之大仇敵
癮君子脫離苦海之福音
最新戒煙注射良劑出世了

患鴉片癮嗎啡癮紅丸癮海洛因癮一切麻醉品慢性中毒者一經注射此藥保證於最短期間毫無痛苦中安全戒除戒時期間內不吐不瀉官人不誤公事工商人不曠工作並精神暢快食慾增進斷癮後陰天不感痛苦且不顯再吸見烟自厭誠功效昭著維一人之良劑也欲脫出黑籍抱決心戒烟者捨此莫屬市上一般所售戒烟之藥其名稱繁雜多有配成之藥水或藥膏藥丸片種種之類如遇不善於服藥或聞藥惡心甚而嘔吐者請採用此種注射藥針可免以上之苦腦也並而醫院一般醫學士代人戒烟尤爲臨床必需須臾不可少之良藥佳品也本藥房所發售之普羅加並業呈新京市政公署化驗並無毒質准予銷售暨發給藥品許可證祗領在案

用法皮下注射
包裝每盒十支
定價每合銀兩元
新京西三道街
新華大藥房
各埠大藥房均有經售

大千醫院
新京四道街口
滿電話三一四一號

保險 戒大烟

戒大烟嗎啡海洛英等按生理化的新法戒除絕不感受痛苦定日保險戒除住院宿膳合一切的藥費都在內一星期三十元
就能將多年中毒麻醉癮除掉診治各科病症住院隨意看護周到隨時應診
院長醫學士 關韻章謹啓
本院一週年重新按衛生法則修理內部已完全告竣

新式簿記招函授生
授課方法 通信教授
學者自宅獨習畢業 期限三個月速成 考試及格 發給証書
年齡不拘 男女兼收
索閱章程・附郵票一分寄新京滿洲郵政局私函信箱第二號即寄
詢問事件・寄新京滿洲郵政局私函信箱第三號即覆
駐京 大連銀行簿記講習會啓

新京西四道街
天民大藥房
世傳漢醫
范天民
內科 外科
婦女科 小兒科
瘟疫 傷寒
痘疹 各症
上午門診 下午出診
滿電話 八四四一 六一二五

新京三笠町
遠東公寓

在黑暗中的同胞不可不注意之大問題

烟癖在身有同贅疣一日不除去一日被其害行動不便晨昏顛倒疲靡精神消耗血液貽悮公事損失金錢影響身體的健康社會進化至關重大敝人有見及此苦心研究新法專戒多年鴉片嗎啡等癮七天决能斷癮在戒烟期中不悞工作不悞時間不乾不燥不吐不瀉如平常吸烟一樣忌烟之後恢復健康見烟不想再吸忌法甚簡單或注射或服藥均可决無絲毫痛苦無論癮輕重完全包忌如癮不除者分文不收請有是癖之同胞千萬不可錯過這好機會呀苦海無邊回頭就是岸

前哈爾濱守田醫院院長劉守田謹啓
寓頭道溝北平棧十六號 電話三四六七

山崎牙科
新京中央通
西公園前

龍春有聲電影院
新京西四道街
空前消息
中國影界空前光榮明星公司偉大貢獻打破中國影片紀錄全部對白有聲巨片
今日在本院公映
姊妹花
宣景琳 胡蝶 鄭小秋
精心合演
機會不再注意映期
上海連演六十八天場場客滿座無隙地哈埠連演二十餘日萬人空巷如醉似狂現得滬電在本院映演後急須運回上海
成績斐然得未曾有

堅牢優美耐久の王
鋼鐵製家具
滿洲唯一之鋼鐵製家具專門工廠由東京聘請優秀技術者精製之確信品!
不燃且絕無鼠虫害及乾濕傷

—奉送型錄—
新京日本橋通
熊平商行
電話長二〇一四番
工廠・新京城內鐵嶺屯

新京爲首都之區士商雲集之地對於宴會事最廣時常有魚目混珠者某某南飯莊抑或有名而無實者致使諸君多有不適意之處敝主人有鑒及此不惜鉅資特由南方聘請名師精致煎炒烹炸無不依照南式做派譬如鎭江肴蹄秋油桶鷄南京板鴨干絲悶爐烤鴨應時南式點心以及各樣南菜是菜表之所載無不盡有現已於頭道溝祝町大觀樓對過開設「可可居南飯店」尤不惜重金將房屋收拾維新單間雅座美麗裝璜壯觀家俱衛生堂役殷勤應酬週到零星小吃家常便飯不但隨意適口價目額外低廉屆時務請諸君駕臨一試方知敝言不謬也
可可居南飯店 本主人謹啓

經濟與產業

噸稅法要領

貿易船進抵貿易港時、賦課徵收其噸稅、此係各國通常事例、乃世人所深悉者也、在我國不應獨異其例、故自建國以來、援用從前之『噸稅規則』、賦課徵收之、此次爲謀輕減其稅率、併圖以法律整理起見、是以將上項援用之規則廢止之、決定從新制定『噸稅法』、由本月二十日實施之、從前之噸稅規則中、極不合理者、即關於噸稅稅率之規定是也、如按照該規則、噸稅率對於登簿屯數百五十一噸以上之船舶、每一噸應納稅四錢・(即國幣六角二分四厘)百五十噸以下之船舶、每一噸應納稅一錢(即國幣一角五一六厘)依此稅率完納噸稅時、凡在通商各港、均發四個月期間之有效噸稅証書、然關於該噸稅証書之利用現狀、照我國通商港之營口及安東兩地事實觀之、貿易船幾乎全部係由該兩港內之一港出入者、又由別方面調查之同一船舶、在營口或安東之入港回數、如輪船一回乃至四回入港者、占全體之七成二分、如帆船一回乃至三回入港者、占八成八分、故由大局考慮此等之實情、從前持一噸稅證書者、大概不過僅得一回之入港而已、然其負擔額對於登簿噸數每一噸在百五十一噸以上之船舶、(以輪船爲主)爲六角二分餘在百五十屯以下之船舶(即以帆船爲主)爲一角五分餘也按新噸稅法、將噸率規定爲二種、即第一種第二種是也、前者對於純載量、每一噸輪船一角、帆船五分、後者對於純載量、每一噸輪船五角、帆船二角、第一種稅率、爲每入港時納稅之稅率、第二種稅率、爲先納一個年期之噸稅之稅率也、按後者完納之船舶、在一個年期內、勿庸再納稅、得自由出入納稅之港口、至照第二種稅率、或照第一種稅率辦理船舶方面、得隨意選擇之、所謂純載量者、與從前之登簿屯數、同一概是念也、今將以右項稅率船舶之負擔額、與從前之規定額比較之、如年入港一回之一、〇〇〇噸之輪船、從前必須完納噸稅六百二十餘圓者、今後僅以百圓、即不及從前之六分之一也、又如每月一回常例的入港之船舶、甚從前之規定、最少每年必須完納三回噸稅、其稅額在一、〇〇〇噸之輪船、必須完納一千八百七十餘元者、按新法僅以五百圓、即約四分之一則足矣、按帆船一項、從來雖係外國人所雇用之沿岸貿易民船、亦課其噸稅、照新法之規定、所有沿岸貿易、各帆船之噸稅、賦課完全免除、又暫時豫定、指定安東及營口兩港、爲噸稅徵收港、因此對於從前內水航行汽船之未開港噸稅前徵制度、亦當然廢止、即此各點、亦可謂之相當輕減也、以上既明新法實施之結果、船舶之負擔、非常減輕在海運業者、便宜固屬不少、在本邦易貿之進展、上稗益尤多、自不待言矣、

滿州各都市 人口大增

四月末、滿鐵附屬地、關東廳管內總人口達百四十三萬三千六百餘名、較前增加九萬三千六百餘、較去歲同月、增加八萬七千八百四人、主要都市情況如左、

▲新京 五萬五千七百餘名、較前月(增) 八四五人、較去歲(增) 一二七〇〇人、
▲奉天 六萬千五百六十餘人、較前月(增) 八一三、較去歲(增) 一一〇〇、
▲安東 六萬八千七百五十餘名、較前月(增) 五四〇〇人、

防遏日貨重大化 日外務省擬嚴重抗議

〔東京〕訊由 馬達名譽領事、十六日達外務省之報告日馬達政府、公布實施輸入限制該制度、制限日綿布五萬碼、意大利八十萬碼、故日貨輸入業者、影響極大、馬達事、現交涉中、

挪威政府亦 防過日貨

〔東京訊〕挪威政府決定實施對日商品提高關稅、或輸入制限之旨、由日公使電外務省向挪威政府、以謀阻止提高關稅、已於十六日電令白烏公使按日商品向挪威輸出、去歲僅不過百六十萬八千圓、商品種類、爲綿布、襯衣、護謨製品電料、電氣機具等、數量雖不多、最近呈增加情態、而由挪威輸入之紙漿原料及其他、達千百六十二萬四千圓、即爲入超國、外務省方針、決定強硬反對、

滿日各公司消息

▲乾卯商店 乾卯商店進出奉天之事件、已決定在奉天建設工場、由撫順硫酸安母尼亞工場取得原料、加以甘草、以製造硫化曹達、

▲滿洲紙漿 資本金一千萬圓(本社在日大阪)之滿洲紙漿工業會社、至明年夏、追籌備開業、自明年秋、開始經營、支社設於松花江並牡丹江流域云、

▲中日實業 現滯在大和旅館之中日實業副總裁高木陸郎日、該公司對支投資五十萬圓(電話借欵三千萬圓實業借欵七百萬圓)滿洲未到投資、以將來或與鐵路總局提攜、以經營旅客自動車、

朝鮮產金界 呈示大活躍

〔京城訊〕朝鮮鑛業界、一九二〇年以降、呈退步、然一九三二年以降、躍進三千四百萬圓之產額、就中產金鑛業、呈黃金時代、於一九三三年、產額五萬圓以上之金鑛數八十六、(產額二千五百五十萬圓)其他以產額、合計三千五百萬圓、較去歲激增七成五分、

新京實業團 開懇談會

二十一日上午十時、在新京商工會議所開滿鐵附屬地內居住實業團懇談會、現決定出席各地方、爲新京奉天遼陽鞍山營口安東開原撫順四平街、但議事未到確定、新京商工會議所、現在立案中、

美國在華經濟的地位(一)

N.Teranohue 著(君何譯)

一 美國之對華投資

中國是美國最重要的投資市場、販賣市場、原料市場、美國在華經濟的支配、已引起全世界注目下、然其經濟的支配、目的程度如何、及將來如何發展呢?這對於、美國對華政策的預卜、乃是不可或無的關鍵、先從美國投資狀態說起、美國在華投資額、衆說紛紜、但共認其比較、其他列強爲劣、例如布列庫斯里的統計、一九三一年初、美國對華投資額、爲二億五千萬元美金、而英日的投資、則各約十二億五千萬元、另一位美國作者古洛瓦克拉孤、製一更詳細的統計表如下、

一九三〇年十二月各國對華投資、(單位百萬金磅一磅按四八六金元換算)

	公債	百分率(%)	不動產	百分率
英國	三五、〇	二五、三	二二五、〇	三八、三
日本	二九、五	二二、五	二二〇、五	三九、二
美國	六、一	四、四	四三、九	七、八
法及比利時	三七、八	二七、三	一二、二	二、二
德及奧	二四、八	一七、九	二、七	〇、五
俄	五、〇	三、六	五〇、〇	八、九
其他	〇、一	〇、二	一七、四	三、一
合計	一三八、三	一〇〇、〇	五六一、七	一〇〇、〇

上表之數字、我想還可靠、由此可知英日美之投資、保有五、五、一之比率、與前述布列庫斯里之統計、大體一致、美國投資額、不過外國投資總額百分之七強、其對華借欵、僅有六百萬磅、即不過產業借一億八千六百八十萬銀元、經濟以外之投資、爲四億七千六十萬銀元、美國在產業及銀行業方面之投資、一九三〇—三一年中、爲四千五百萬銀元、一九三一年之小麥借欵四十五萬噸、其價格復爲四千五百萬銀元、

然而最有興趣、且足資信賴之數字、爲列馬底專門調查、據他算一九一三年初、各國對華投資僅佔外債總額四百分之四點四、換言之、美國是佔對華投資之第四乃至第五位、這一結論、乃根據中日兩方的材料、下表亦足証其不誣、

一九三一年末各國對華投資、(單位百萬銀元)

日本	二六三佰、〇
英國	二七〇七、二
美國	五六〇、六
法國	三〇〇、〇
德	四一七、〇
蘇聯	一九、三
其他	一九、二
合計	七一〇二、〇

由此亦見美國投資額、不過全體百分之七、九、日英之比率、大致與前表相同、

股份市況

▲滿洲取引所、十八日、諸主要股份、無大變動、滿洲取引股份、收買近卯、放賣遠卯、爲二十三圓三、則呈反落九、由十錢開市、後隨日內地商品提高、北濱亦提高、新東六十三圓二、總漲約一圓、大新日產、俱提高七十錢、滿取股買少、開市二十四圓六、交易妥成總額、短期五二〇、長期一〇八〇、

上海標金 匯兌市況

〔上海十八日商通〕休市中之紐約行市、銀塊跌、標金呈升、標金現物、漸呈增加之趨勢、故高峯放賣爲多、北方幫圓匯放賣、比利時、馬加里、弗匯放賣、漸呈跌落、

行市 十八日

條銀標金

倫敦銀塊現行 一九片一六分一一
仝 遠卯 一九片四分三
紐約銀塊現行 四四仙八分七
孟買銀塊現行 五四留比一六分一五
上海標金 午前 開 一〇一五圓二 大價 一〇一五圓三 下 一〇一二圓六 小價 一〇一一圓四 午後開行 一〇二二圓五

中外匯兌

英美匯兌 五弗〇五仙四分一
美日匯兌 三〇弗……仙
日美匯 賣 二九弗一六分一五 買 三〇弗一六分一
美國上海匯 三三弗二五仙
上海東匯 賣 一〇九圓四分三 買 一〇圓八分一
上海美匯 賣 三三弗一六分一五 買 三三弗一六分一
上海英匯 賣 一先三片八分五 買 一先三片一六分一一
奉天城內匯兌 國幣滙上海 一、〇三二 國幣滙申鈔 …… 金票滙申鈔 …… 國幣滙天津 一、〇九二
大連匯上海 九八圓一二〇 九八圓一一五 九八圓一一七五
大連匯烟台 九八圓一〇 九七圓五〇 九七圓六二五
安東匯上海 七二四元〇〇 圓六五

各地錢鈔

奉天

●日站金票對國幣(午前)(午後)
開行 九三、六五 九三、五五
下市 九三、六〇 九三、六〇
大價 九三、六五 九三、六〇
小價 九三、五五 九三、五五
交數 六万 一三万

●全國幣對金票現行
九點 一〇六、七〇 一點 一〇六、八五
十點 一〇六、七〇 二點 一〇六、八〇
十一點 一〇六、七五 三點 一〇六、八五

●鈔票對國幣
開行 一〇五、二〇 一〇五、二五
下市 一〇五、二五 一〇五、二五
大價 一〇五、二五 一〇五、二五
小價 一〇五、二〇 一〇五、二五
交數 六千 六万

●同現行
九點 一〇五、〇〇 一點 一〇五、一五
十點 一〇五、二〇 二點 一〇五、一五
十一點 一〇五、二〇 三點 一〇五、一五

大連

●鈔票對金票(近卯)(午前)(午後)
開行 一一二、三五 一一二、五五
下市 一一二、六〇 一一二、五〇
大價 一一二、六〇 一一二、六〇
小價 一一二、二五 一一二、四五
交數 一〇二万 三八万

●同遠卯
開行 一一二、一〇 ……
下市 一一二、六五 ……
大價 一一二、六五 ……
小價 一一二、五五 ……
交數 六万

●奉天城內錢鈔
國幣換金票 一、〇六八
鈔票換現大洋 一、〇五五
哈大洋換現大洋 〇、八〇五
天津中交票換現洋 一、〇二八

安東

●同現行(午前)(午後)
九點 一一二、二〇 一點 一一二、四〇
十點 一一二、四五 二點 一一二、四五
十一點 一一二、四五 三點 一一二、三五

●鈔票對小洋票現行 一四、〇二五
●國幣對鈔票現行 九六、九二五

●鑛平銀對金票(午前)(午後)
近卯開 一五二一、〇〇 一五二一、〇
又下市 一五二二、〇〇 ……
遠卯開 一五二一、〇〇 ……
又下市 一五二三、〇〇 一五二二、二〇

開原

●金票對國幣現行(午前)(午後)
九點 一〇六、六〇 一點 一〇六、八
十點 一〇六、六〇 二點 一〇六、八
十一點 一〇六、六〇 三點 一〇六、八

新京

●鈔票對金票 一一二、六〇
●國幣對金票 一〇六、八〇
●鈔票對國幣 九五、一五

哈埠

●國幣對金票現行(午前)(午後)
十點 一〇、八五 二點 一〇六、九〇
十一點 一〇、九〇 三點 一〇六、九〇

各地豆糧

大連

●奉市大豆內
大豆 〇、九五 豆餅 一、一五 豆油 〇、九二 白小豆 一、〇八 小豆 〇、九二 花小豆 〇、八七 吉豆 一、〇五 合豆 〇、七〇 青豆 一、〇〇 麻豆 〇、九〇 豌豆 一、二〇 粳子 〇、七八 谷子 〇、五二 黏子 〇、四〇
穈子 〇、六〇 稻子 一、一〇 大麥 〇、七五 小麥 一、二〇 高粱 〇、五五 包米 〇、七〇 粳米 二、〇七 元米 一、三七 小米 〇、九五 江米 二、三〇 勝米 〇、八三 稻米 二、三五 糜米 一、一〇 秫米 〇、七〇 芝麻 一、五〇

●大豆(百斤)鈔票價
現貨袋 三、四六 三、五一
不帶袋 …… ……
六月底 三、四四 三、五四
七月底 三、四七 三、五四
八月底 三、五一 三、五六
九月底 三、五四 三、五八
十月底 三、四七 三、五四

●豆餅(一塊、鈔票價)午前(開行) 午後(開行)
現行 一、一二五 一、一二五
六月半 一、一一五 一、一三〇
七月半 …… ……
八月半 一、一三〇 ……
九月半 …… ……
十月半 …… ……

●豆油(壹箱、鈔票價)午前(開行) 午後(開行)
現行 …… ……
六月半 八、七〇 ……
十月半 …… ……

●高粱(百斤、鈔票價)午前(開行) 午後(開行)
現行 …… ……
六月底 一、七七 ……
七月底 一、七九 ……
八月底 一、八四 ……
九月底 一、九〇 一、九二
十月底 一、九三 ……

●大連麻袋(一枚、金票價)
現貨 三、七〇 三、七〇
六月卯 …… ……
七月卯 …… ……
八月卯 三、七〇 ……
交數 五万

新京

●大豆一石、鈔票價(午前)(午後)
現行 八、二〇 ……
六月半 …… ……
七月半 …… ……
八月半 …… ……

●高粱(一石、鈔票價)午前(開行) 午後開行
現行 二、四〇 ……
六月半 …… ……
七月半 …… ……
八月半 …… ……

哈埠

●大豆(壹甫特、現洋價)午前開行 午後開行
六月半 〇、五一七 〇、五四二
七月半 〇、五三〇 〇、五五〇
八月半 〇、五三五 ……

●小麥(仝上)午前(開行) 午後(開行)
六月半 一、三六〇 ……
七月半 一、三四二 ……
八月半 一、三二〇 一、三二〇

國外商品

●美國棉花圓 五 錢(漲)
七月卯 一一仙九五
十月卯 一二仙一五
十二月卯 一二仙三〇
一月卯 一二仙三六
三月卯 一二仙四七
五月卯 一二仙五七
現行 一二仙一五

●印度棉花 圓三十 錢(漲)
卜羅吉印 二〇七 留比
沃謨拉印 一八五 留比
邊高魯印 一三四 留比

●大阪棉花
●大阪三品(綿絲)(壹梱)金票價
近卯 六二、三〇 遠卯 六二、九五

(午前開行) (午後開行)
六月底 二三五、二〇 二四九、五〇
七月底 二三二、〇〇 二四七、五〇
八月底 二二四、〇〇 二二八、五〇
九月底 二一三、〇〇 二一五、二〇
十月底 二〇八、七〇 二一〇、八〇
十一月底 二〇七、七〇 二〇九、〇〇
十二月底 二〇七、九〇 二〇八、九〇

●大阪綿布現行
龍頭細布 六、六五 六、六〇
軍人 七、九五 二三、〇〇
白羊 五、〇〇 二四、〇〇

●橫濱生絲
近卯 四六二、〇 現貨 四九〇、〇〇 遠卯 四九九、〇〇

●神戶豆餅
五月底 ……
六月底 二、五〇
十月底 ……
八月底 二、六〇
九月底 二、九〇

の大連汽船出帆

▲大連丸 ●青島上海行 六月二十日 (上午十一時開)
▲奉天丸 六月廿三日
▲天津丸 ●天津行 六月二十日
▲長平丸 六月廿二日
▲山西丸 ●基隆高雄行 六月廿五日
▲山東丸 七月四日
▲河北丸 ●敦賀伏木新潟行 六月廿六日
▲河南丸 七月廿八日
▲遼河丸 ●芝罘淸津雄基行 七月三日
▲河北丸 ●開往營口 六月二十日
▲煙台丸 ●開往阪神 六月廿四日

大連汽船株式會社

芝罘威海衛淸津雄基 船票發售處 日本國際觀光局奉天分局 日電二三九一四 二八六三
仝 大和旅館出張所 (日電四六一一)
仝 城內分局 (日電三五〇三)
哈爾濱新京(長春)外各地 日本觀光局

惠通行出帆

▲利通號 ●開往芝罘威海衛仁川 六月十九日
▲北海丸 ●開往安東 月 日
▲昌平丸 ●開往芝罘 月 日
▲照國丸 ●開往門司宇品今治尾道 六月三十日

惠通行 電話 一一八、三八五二

大阪商船出帆

●開往門司神戶大阪 (上午十時開)
▲烏拉爾丸 六月廿日
▲特克馬丸 六月廿二日
▲烏蘇里丸 六月廿三日
▲貝加爾丸 六月廿五日
▲白山丸 ●開往天津 六月廿三日
▲日東丸 ●上海福州基隆高雄 七月一日
▲長沙丸 六月廿一日
▲福建丸 七月五日

船票發售處 滿鐵沿線各站及各埠日本國際觀光局
車船連運票(往復票火車減二成輪船減一成)通用期限兩個月)大連司門神戶間輪船票(買往復票價可減二成通用期限、參個月)發售
▲專屬貨物代辦處 各地國際運輸株式會社

大阪商船株式會社 大連會社

阿波共同汽船出帆

▲十六共同丸 ●開往芝罘威海衛青島 六月十九日
▲廿六共同丸 月 日
▲廿六共同丸 ●芝罘威海衛仁川 六月廿三日
▲長山丸 ●開往天津 月 日
▲長山丸 ●開往仁川鎭南浦 六月廿一日
▲十八共同丸 ●開往芝罘 月 日

大連市山縣通 阿波共同汽船會社 大連支社 電話 六五〇九〇一

德國政府實驗特許專賣 內分泌物結晶製劑防老極品

壽爾康

▲會集動植礦物精華於一爐
▲獨樹一幟的世界標準補藥

壽爾康有改變敗壞舊體質的奇功;
壽爾康有創造活潑新生命的實效;

德國威強那大藥廠監製

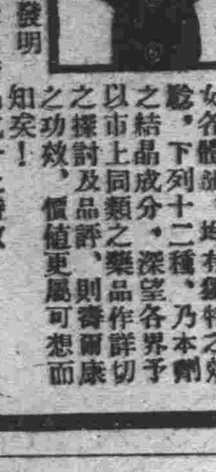

德國威愛迪那博士新發明

本劑所含成分、完全適合於人體之需要、故對於男女各體部、均有獨特之效驗、下列十二種、乃本劑之結晶成分、深望各界予以市上同類之藥品作詳切之探討及品評、則壽爾康之功效、價值更屬可想而知矣!

壽爾康之成分超越一切內分泌

公開比較

壽爾康之結晶成分及特效!

A 盼荷爾蒙(PAN-HORMONE) 阻止衰老
B 大腦腺素(CEREBR SICO) 補腦健神
C 腦神經粹(HYPOPHYSE GLAND) 性慾恢復
D 攝護腺素(PROSTATGLAND) 亢進器官
E 睪丸素(TESTES SICO) 性官能病
F 卵巢素(OVARIA SICO) 性官能病
G 心臟血素(HAEMOGLOBIN) 補血造血
H 腎上腺素(SUPRARENAL GLAND) 補腎強精
I 腦雲星(LECITHINE) 強壯精神
J 浦歐麥(EXTR PUIRA PUAMA) 療虛補損
K 變賈素(EXTR TARN) 改造體質
L 維他命E(VITAMINE) 繁殖益嗣

尚有其他名貴成分因限於篇幅不及備載

壽爾康分男用女用兩種每盒現洋五元男女同價 說明書函索即寄如蒙郵購請寄至

經理 哈爾濱道外六道街口 柯爾登洋行

代理 ▲大連、華泰、華西▲營口、中西、五洲▲奉天、五洲、大成▲安東、瑞祥泰▲長春、中西▲吉林、五洲▲黑龍江、中西▲鐵嶺、義和堂▲洮南、和發順▲普慶店、康德記(藥房均售)

哈佛司

振動不感鍾

樣式新奇 機器堅固 走時準確 定價抵廉

合名無限公司 森洋行

本電 奉天春日町八番地 電話 二-二七二二
分電 大連連鎖商店街銀座通 電話 二〇三一-四一三二一
分電 新京中央通四八番地 電話 三-二八七三
出張 遼陽幸町六番地 電話 一〇九番

夏衣

輕凉好、敝號貨多是現成品、質價均輕不用說至於裁製適身無異定做人人皆滿意

男・女・小孩服 各色各式各樣

近代科學裁製品

奉天春日町一番地 橫濱商行

萬年青蔘茸藥店啓

本號自開幕以來獨此一家並無分號批發大宗山貨藥材蜂蜜等價值公道並售學校所用手工通草紙各種丸散藥票一概俱全外埠函購欵到即寄不悞

特聘醫士 蘇東曉 周雲五 應診 上午門診 下午出診

地址 奉天城內中街路北 自動電話四五一〇號

胃病及腸病

足能使人身構造破壞 足能使人身衰弱悲觀

服用 紅色造福

可以整理已敗之胃腸 可以滿足健康之欲望

(胃弱胃脹胃酸心口疼腹痛積聚嘔吐少食不消腸熱腸弱下失常燥結便秘小兒胃熱腸熱吐乳吐食大便不整 雖極小嬰兒亦便於服用)

特效 雖數十年不愈之胃腸病一旦可以去根 請患者諸君一試便知本藥之功效

定價 大盒二百丸每盒二元 小盒半月量九十丸每盒一元 函購不收郵費

奉天大西邊門外鴻育堂蔘茸藥店啓 自動電話三三五一號

雙層麝香化積膏

主治風寒、麻木、筋骨拘攣、腰背疼痛、腿膝痛、鶴膝風、五積六聚、七癥八瘕、肺癆咳嗽、胃弱吞酸、嘔吐、腹痛、腸痛、久痢、血崩、經閉、白帶、赤白濁、小兒食積、疳積、痞塊、五淋白濁、腰痛、腹脹、(除風)(却寒)(舒筋)(活血)(止疼痛)(散聚)(化痞積)每貼一元、本膏功效超羣、久經各埠大商號代售、詳細說明函索即寄、如蒙惠顧、不收郵費

此膏係盛仁堂秘製奉天警務廳化驗有効發給許可證、註冊商標認明字號

總發行所 奉天中街德潤堂藥局 借用電話 二八四一

歐美生乳藥

此下奶藥 不但生乳 且能強身、補血 欲肥兒、益母者、請服(歐美生乳藥) 方知言之不謬也 藥盒印有飛艇爲記 (謹防假冒)

定價每瓶一元二角

總發行 奉天鼓樓南 歐美大藥房西號

偏正頭疼 聖藥 腦欣

脊髓病

神經痛 風濕 骨膜炎

四肢麻木、骨筋痛痺、腰、脊、肘膝關節疼痛、半身不隨、脚膝痲木不動、步行困難、脊骨突曲、傴背出膿、尿困難等之各患者、如用本妙葯及本療法、效果非常著大、一見本告白之下、乞從速照會、敝家 毫無索價……贈呈「完全自宅療法書」一本、乞將本告白及本報名切取寄下爲盼

日本 兵庫縣明石市中町 太平堂脊髓藥本家

戒烟靈藥

北平張氏戒烟丸

北平張氏世傳戒烟丸行銷平津山西山東熱河各省遐邇馳名曾在官廳立案對於戒烟認爲有效無論烟癮輕重及白面嗎啡各癮者服用此戒烟丸戒除者不勝其數效力最大而且管保不受痛苦不妨公務誠謂和平戒烟妙藥也該藥性溫不乾不燥滋陰潤腸開胃止嗽增進飲食淸火解毒非與一般普通戒烟藥可比也本堂曾在北平施捨有年現因原料大漲減收藥價每付大洋壹元外埠函購加郵一角

奉天總代理處 城裡金銀庫胡同 震泰報館

招請各地分代理

婦女崩漏救星神藥 立止紅

〔崩者〕經血大下不止危險之症〔漏者〕經期赶前淋漓不止常有經年不愈者如不早治日久成癆不但不能生育實有危及生命患〔崩漏〕二症者欲求全痾請速服〔立止紅〕輕者一盒重者兩三盒立收効果〔價目每盒國幣三元外埠函購郵費在內〕惟求親主試驗効力如何暫行減價一半至××七月一號爲止購者莫失良機

××滿洲國經售處 奉天商埠地馬路灣大紅樓 韓奇逢藥房有限公司

哈爾濱道外正陽頭道街萬國車票公司院內 韓奇逢藥房有限公司

七世真傳特效藥

消痞散 主治

嬰兒福 主治

應診醫士張夢九 門人張星五

總發行奉天小西關 寶慶堂

OVAHORMON

無月經・月經不整・月經痛・月經過多

以及非細菌性的白帶・腰部陰寒・四肢厥冷等婦人科的諸種症狀、大多數乃因卵巢機能不全、女性懷春刺戟素缺乏所致。婀閬好萌中、因含有最純粹而力價確定的女性懷春刺戟素、對於前記諸症、能補給女性體內懷春刺戟素的不足、而確有神妙的治療効果。

婀閬好萌除於月經諸症以外、如於女性中年末期的頭痛・耳鳴・眩暈等症狀、以及妊娠惡阻、乳汁不足等、也有特効的治療作用。

【包裝】注射劑（水溶一〇〇單位）一西西五管　一西西一〇管　片劑（一〇〇單位）二〇片　五〇片　（各大藥房均有經售）

婦科良藥

婀閬好萌

總發行所　武田長兵衛商店股份有限公司　日本大阪道修町

33-63(0)

東京早山製油所
美國現氣年達魯會社
德國愛龍聚利門會社
九州製油所
吉田製油所
日本耐弊金製造會社

總經理　煤油、汽油、機器油、各種油類、**總批發**

奉天宇治町一四番地

日新商會支店

電話日圈一〇番　電略二八二ホ

因運動過度
此少年身體衰殘
韋廉士醫生紅色補丸復其康健

張漢先生玉照

孔子云過猶不及此語於吾人日常生活均可借鑒體育運動其一也因缺乏運動以致身神衰弱者固多而因運動過度健康崩潰者亦時所有惟兩者所需以恢復康强者均爲良好稠紅之血液韋廉士醫生紅色補丸補血健腦名滿環球即是製造此種血液之神品因缺乏運動身體不佳由服用此丸得復康强者業於報端刊載多例矣茲再舉運度動過之一例於下

南洋檳城庇能路二三五號日新號職員張光漢來書云『鄙人甚好體育運動如賽跑足球等等後因用力過度身體遂壞胃呆肌瘦肢痛不眠前此之力量喪失殆盡雖甚痛苦而各藥無效未如之何幸得友人介紹韋廉士醫生紅色補丸服後無何食增眠穩肢痛亦瘳自是常覺壯强一切運動均覺力有餘裕韋廉士醫生紅色補丸之功眞足感也』

韋廉士醫生紅色補丸去病强身宜男宜女宜老宜少舉凡血虧腦弱食帶早老瘋濕骨痛婦科各症以及其他血虧病症均善治之各藥房皆有出售或直向上海江西路四五一號韋廉士醫生藥局購備每瓶一元五角六瓶八元郵費不取　一切信件可由奉天和記洋行轉上海韋廉士醫生藥局

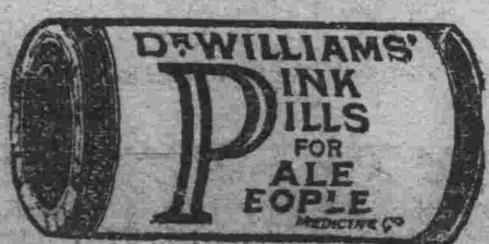

小兒食積便秘

陳廣習君兩位公子玉照

小兒身體發育全賴消化健全欲消化健全非保持消化器與腸管之潔淨不可因腸胃原是相輔而行故也嬰孩自己藥片善能排除腸內污物使消化器免受壓迫故有甚多患食積便秘之虛弱小兒一服此藥片便得康强快樂即如陳廣習君之公子亦其中之一也陳君係廣東蓀海中和路寶光攝影館主人其來書云『小兒華瑞華興常患便秘消化不良致甚虛弱後與服嬰孩自己藥片身體漸佳體重漸益今竟十分康强肥壯矣』　嬰孩自己藥片各藥房均有出售或直向上海江西路四五一號韋廉士醫生藥局函購每瓶七角六瓶三元五角郵費不取

味の素
（味之素）

我的好朋友是這個**味の素**哪、我素常要烹調各菜的時候、沒有不加入**味の素**、這碗湯裏也有**味の素**、好味天下第一的、這碗湯請你嚐一嚐、你們也必定能成得好朋友了。**味の素**眞是味道上離不開的好朋友啊。

(C-385)

銀粒仁丹

請看他的手……有彈力的皮膚
請看他的臉……有妖艷的血色
如此健康美……他是每天不斷的手攢着口吃着這仁丹

仁丹之活用
惡疫流行時
精神不暢時
口發惡臭時
疲勞倦怠時
舟車旅行時
運動散步時
集會觀劇時
茶餘飯後時

今有金表中彩之希望大懸獎發售中（贈仁丹二十錢）

常備藥仁丹總行　大阪　森下博大藥房　仁丹滿洲總經理　大連奉天　日本賣藥會社